

ภาคผนวก

ภาคผนวก ก	ผลการพิจารณารายงานการวิเคราะห์ผลกระทบสิ่งแวดล้อม โครงการทำเหมืองแร่หินอุตสาหกรรมชนิดหินปูนและหินดินดาน เพื่ออุตสาหกรรมปูนซีเมนต์ บริษัท ปูนซีเมนต์นครหลวง จำกัด (มหาชน)
ภาคผนวก ข	สำเนาประทานบัตร
ภาคผนวก ค	แบบ พร.233 (รายงานแผนและผลการดำเนินงานด้านการฟื้นฟูพื้นที่ทำเหมือง)
ภาคผนวก ง	เอกสารประกอบมาตรการป้องกันและแก้ไขผลกระทบสิ่งแวดล้อม
ภาคผนวก ง-1	เอกสารการจัดการเรื่องร้องเรียน
ภาคผนวก ง-2	ขอบข่ายงานฟื้นฟูสภาพพื้นที่เหมืองปี 2568
ภาคผนวก ง-3	สำเนาหนังสือนำส่งรายงานผลการปฏิบัติตามมาตรการ ประจำเดือนมกราคม-มิถุนายน พ.ศ. 2568
ภาคผนวก ง-4	รายงานสำรวจระบบน้ำบาดาล
ภาคผนวก ง-5	การศึกษาสำรวจความหลากหลายทางชีวภาพและการฟื้นฟูระบบนิเวศ บริเวณเหมืองหินปูน
ภาคผนวก ง-6	แผนการซ่อมบำรุงเครื่องจักรและอุปกรณ์ต่างๆ ระหว่างเดือนกรกฎาคม-ธันวาคม พ.ศ. 2568
ภาคผนวก ง-7	คู่มือด้านความปลอดภัยในการทำงานของพนักงาน
ภาคผนวก ง-8	แบบฟอร์มบันทึกข้อมูลการระเบิดเหมือง และบันทึกการเบิกวัสดุระเบิด
ภาคผนวก ง-9	แผนรองรับการเกิดเหตุฉุกเฉิน และทีมระงับเหตุฉุกเฉิน
ภาคผนวก ง-10	รายงานการฝึกซ้อมดับเพลิง ฝึกซ้อมอพยพหนีไฟ และการระงับเหตุฉุกเฉิน ประจำปี 2568
ภาคผนวก ง-11	กิจกรรมมวลชนสัมพันธ์ ประจำปี 2568
ภาคผนวก ง-12	คณะกรรมการมวลชนสัมพันธ์
ภาคผนวก ง-13	สรุปผลการดำเนินงานของโครงการจากกองทุนพัฒนาหมู่บ้านรอบพื้นที่เหมืองแร่ฯ ประจำปี 2568
ภาคผนวก ง-14	สรุปผลการดำเนินงานโครงการกองทุนเฝ้าระวังสุขภาพชุมชน ประจำปี 2568
ภาคผนวก ง-15	ผลการตรวจสุขภาพประจำปี 2568
ภาคผนวก ง-16	สถิติอุบัติเหตุและการเจ็บป่วย ระหว่างเดือนกรกฎาคม-ธันวาคม พ.ศ. 2568
ภาคผนวก ง-17	เอกสารการตรวจสอบระยะหินปลิวภายหลังการระเบิด
ภาคผนวก ง-18	รายงานการตรวจสอบบหน้าเหมือง ประจำปี 2568
ภาคผนวก ง-19	คำสั่งที่ มว.022_2562 เรื่อง ห้ามล่าสัตว์ในเขตพื้นที่ประทานบัตรและแบบแร่ 6

ภาคผนวก (ต่อ)

ภาคผนวก ง-20	ลงรับหนังสือที่ รสบ.070-076_2567 นำส่งรายงานกองทุนพัฒนาหมู่บ้าน และรายงานกองทุนเฝ้าระวังสุขภาพชุมชน ปี 2566 (7 เล่ม)
ภาคผนวก ง-21	เอกสารการตรวจเช็คสภาพรถยนต์ ระหว่างเดือนกรกฎาคม-ธันวาคม พ.ศ. 2568
ภาคผนวก ง-22	ผลการสำรวจสภาพเศรษฐกิจ-สังคม และความพึงพอใจชุมชน ประจำปี 2568
ภาคผนวก จ	ใบรับรองผลการวิเคราะห์
ภาคผนวก ฉ	มาตรฐาน
ภาคผนวก ช	ใบรับรองการสอบเทียบเครื่องมือ
ภาคผนวก ซ	สำเนาหนังสืออนุญาตขึ้นทะเบียนห้องปฏิบัติการวิเคราะห์เอกชน

ภาคผนวก ก

สำเนาหนังสือนโยบายและแผนทรัพยากรและสิ่งแวดล้อม
ที่ ทส 1009.2/8183 ลงวันที่ 15 กรกฎาคม 2559



สำนักงานนโยบายและแผน
ทรัพยากรธรรมชาติและสิ่งแวดล้อม
ถนนพระรามที่ ๖ แขวงสามเสนใน
เขตพญาไท กรุงเทพฯ ๑๐๕๐๐

១៥ កក្កដា ២០១៤

เรื่อง การพิจารณารายงานการวิเคราะห์ผลกระทบสิ่งแวดล้อม โครงการเหมืองแร่หินอุตสาหกรรมชนิดหินปูน
และหินดินดานเพื่ออุตสาหกรรมปูนซีเมนต์ ของบริษัท ปูนซิเมนต์นครหลวง จำกัด (มหาชน)

เรียน กรรมการผู้จัดการ บริษัท ปูนซีเมนต์นครหลวง จำกัด (มหาชน)

อ้างถึง หนังสือบริษัท ปูนซีเมนต์นครหลวง จำกัด (มหาชน) ที่ ๒๖๘/๒๕๕๙ ลงวันที่ ๕ กรกฎาคม ๒๕๕๙

สิ่งที่ส่งมาด้วย มาตราการป้องกันและแก้ไขผลกระทบสิ่งแวดล้อม และมาตรการการติดตามตรวจสอบผลกระทบสิ่งแวดล้อม โครงการเหมืองแร่หินอุตสาหกรรมชนิดหินปูนและหินดินดานเพื่ออุตสาหกรรมปูนซีเมนต์ ของบริษัท ปูนซีเมนต์นครหลวง จำกัด (มหาชน) สำหรับคำขอประทานบัตรที่ ๒ - ๓๗/๒๕๕๔ และประทานบัตรที่ ๓๒๕๒๓/๓๕๖๕๐, ๓๒๕๔๖/๓๕๖๕๒, ๓๒๕๔๗/๓๕๖๕๓, ๓๒๕๔๘/๓๕๖๕๔, ๓๒๕๔๙/๓๕๖๕๕, ๓๕๙๐๒/๓๕๖๕๙, ๓๕๙๐๓/๓๕๗๐๐, ๓๗๓๔๘/๓๕๗๐๑, ๓๒๕๖๒/๓๕๗๐๒, ๓๕๙๐๗/๓๕๗๐๓, ๓๒๕๖๑/๓๕๗๐๔, ๓๕๙๐๔/๓๕๗๐๕, ๓๕๙๐๖/๓๕๗๐๖, ๓๒๕๖๔/๓๕๗๐๗, ๓๒๕๖๕/๓๕๗๐๘, ๓๒๕๖๖/๓๕๗๐๙, ๓๒๕๖๗/๓๕๗๑๐, ๓๒๕๖๘/๓๕๗๑๑, ๓๒๕๖๙/๓๕๗๑๒, ๓๗๓๕๕/๓๕๗๑๓, ๓๗๓๕๖/๓๕๗๑๔ รวมแผนผังโครงการทำเหมืองแร่ด้วยวิธีรวมจำนวน ๓๕ แปลง ใบอนุญาตปลูกสร้างอาคารเกี่ยวกับการทำเหมือง และจัดตั้งสถานที่เพื่อการแตงแร่นอกเขตเหมืองแร่ จำนวน ๔ แปลง (แบบแร่ ๒ ที่ ๒/๒๕๓๒, แบบแร่ ๒ ที่ ๒/๒๕๔๔, แบบแร่ ๒ ที่ ๒/๒๕๕๔ และแบบแร่ ๒ ที่ ๒/๒๕๕๓) และคำขอใบอนุญาตปลูกสร้างอาคารเกี่ยวกับการทำเหมือง และจัดตั้งสถานที่เพื่อการแตงแร่นอกเขตเหมืองแร่ จำนวน ๑ แปลง (คำขอแบบแร่ ๒ ที่ ๑/๒๕๕๑) ตั้งอยู่ที่ดินสกลีบทหาร และที่ดินสหกรณ์ อำเภอแม่จอน จังหวัดนเรบุรี

ตามหนังสือที่อ้างถึง บริษัท ปูนซิเมนต์นครหลวง จำกัด (มหาชน) ได้เสนอรายงานการวิเคราะห์ผลกระทบสิ่งแวดล้อมฉบับข้อมูลเพิ่มเติม โครงการเหมืองแร่หินอุตสาหกรรมชนิดหินปูนและหินดินดานเพื่ออุตสาหกรรมปูนซีเมนต์ ของบริษัท ปูนซิเมนต์นครหลวง จำกัด (มหาชน) สำหรับคำขอประทานบัตรที่ ๖ - ๑๔/๒๕๕๔ และประทานบัตรที่ ๓๒๒๗/๑๕๖๖๐, ๓๒๕๔๖/๑๕๖๖๒, ๓๒๕๔๗/๑๕๖๖๓, ๓๒๕๔๘/๑๕๖๖๔, ๓๒๕๔๙/๑๕๖๖๕, ๓๔๙๐๒/๑๕๖๖๗, ๓๔๙๐๓/๑๕๖๖๘, ๓๔๙๐๔/๑๕๖๖๙, ๓๔๙๐๕/๑๕๖๗๐, ๓๔๙๐๖/๑๕๖๗๑,

පාලකයා/පාලනීය...

๓๒๕๖๖/๑๕๓๐๒, ๑๕๓๐๓/๑๕๓๐๓, ๓๒๕๖๑/๑๕๓๐๔, ๑๕๓๐๕/๑๕๓๐๕, ๑๕๓๐๖/๑๕๓๐๖, ๓๒๕๖๖/๑๕๓๐๗, ๓๒๕๖๖/๑๕๓๐๘, ๓๒๕๖๖/๑๕๓๐๙, ๓๒๕๖๗/๑๕๓๑๐, ๓๒๕๖๘/๑๕๓๑๑, ๓๒๕๖๙/๑๕๓๑๒, ๑๕๓๑๔/๑๕๓๑๓, ๑๕๓๑๕/๑๕๓๑๔, ๑๕๓๑๖/๑๕๓๑๕ ร่วมแผนผังโครงการทำเหมืองเดียวกันรวมจำนวน ๓๕ แปลง ในอนุญาตปลูกสร้างอาคารเกี่ยวกับการทำเหมือง และจัดตั้งสถานที่เพื่อการแร่บอกเขตเหมืองแร่ จำนวน ๔ แปลง (แบบแร่ ๖ ที่ ๖/๒๕๓๖, แบบแร่ ๖ ที่ ๖/๒๕๓๙, แบบแร่ ๖ ที่ ๗/๒๕๔๔ และแบบแร่ ๖ ที่ ๗/๒๕๔๓) และทำขออนุญาตปลูกสร้างอาคารเกี่ยวกับการทำเหมือง และจัดตั้งสถานที่เพื่อการแร่บอกเขตเหมืองแร่ จำนวน ๓ แปลง (ทำขออนแบบแร่ ๖ ที่ ๗/๒๕๔๓) ตั้งอยู่ที่ตำบลท่งกวาว และตำบลท่าคู่อ้อย อำเภอนางรอง จังหวัดบุรีรัมย์ จัดทำรายงานโดยบริษัท เอ บี อี เอ็น เอ็มจีเนียร์ส คอนซัลแตนท์ จำกัด ให้สำนักงานนโยบายและแผนทรัพยากรธรรมชาติและสิ่งแวดล้อม ศึกษาประเมินการคาดับชั้นดินก่อนการพิจารณาขออนุญาตทำเหมืองแร่ และดำเนินการตามลำดับขั้นตอนการ

สำนักงานนโยบายและแผนทรัพยากรธรรมชาติและสิ่งแวดล้อม ได้เสนอรายงานการวิเคราะห์ผลกระทบสิ่งแวดล้อมโครงการดังกล่าว ให้คณะกรรมการผู้ชำนาญการพิจารณารายงานการวิเคราะห์ผลกระทบสิ่งแวดล้อม ด้านเหมืองแร่ พิจารณาตามลำดับขั้นตอนการพิจารณารายงาน และในการประชุมครั้งที่ ๒๔/๒๕๕๙ เมื่อวันที่ ๑๒ กรกฎาคม ๒๕๕๙ คณะกรรมการผู้ชำนาญการฯ มีมติให้ความเห็นชอบรายงานการวิเคราะห์ผลกระทบสิ่งแวดล้อม โครงการเหมืองแร่หินอุตสาหกรรมชนิดหินปูนและหินดินดานเพื่ออุตสาหกรรมปูนซีเมนต์ ของบริษัท ปูนซิเมนต์นครหลวง จำกัด (มหาชน) สำหรับคำขอประทานบัตรที่ ๒ - ๑๙/๒๕๕๙ และประทานบัตรที่ ๒๑๕๒๒/๑๕๖๕๐, ๒๒๕๔๖/๑๕๖๘๒, ๒๒๕๔๗/๑๕๖๘๓, ๒๒๕๔๘/๑๕๖๘๔, ๒๒๕๔๙/๑๕๖๘๕, ๑๙๙๖๒/๑๕๖๘๙, ๑๙๙๖๓/๑๕๖๙๐, ๑๙๙๖๔/๑๕๖๙๑, ๒๒๕๖๒/๑๕๖๙๒, ๑๙๙๖๕/๑๕๖๙๓, ๑๙๙๖๖/๑๕๖๙๔, ๑๙๙๖๗/๑๕๖๙๕, ๑๙๙๖๘/๑๕๖๙๖, ๒๒๕๖๓/๑๕๖๙๗, ๒๒๕๖๔/๑๕๖๙๘, ๒๒๕๖๕/๑๕๖๙๙, ๒๒๕๖๖/๑๕๗๐๐, ๒๒๕๖๗/๑๕๗๐๑, ๒๒๕๖๘/๑๕๗๐๒, ๒๒๕๖๙/๑๕๗๐๓, ๒๒๕๗๐/๑๕๗๐๔, ๒๒๕๗๑/๑๕๗๐๕, ๒๒๕๗๒/๑๕๗๐๖, ๒๒๕๗๓/๑๕๗๐๗, ๒๒๕๗๔/๑๕๗๐๘, ๒๒๕๗๕/๑๕๗๐๙, ๒๒๕๗๖/๑๕๗๑๐, ๒๒๕๗๗/๑๕๗๑๑, ๒๒๕๗๘/๑๕๗๑๒, ๒๒๕๗๙/๑๕๗๑๓, ๒๒๕๘๐/๑๕๗๑๔, ๒๒๕๘๑/๑๕๗๑๕, ๒๒๕๘๒/๑๕๗๑๖, ๒๒๕๘๓/๑๕๗๑๗, ๒๒๕๘๔/๑๕๗๑๘, ๒๒๕๘๕/๑๕๗๑๙, ๒๒๕๘๖/๑๕๗๒๐, ๒๒๕๘๗/๑๕๗๒๑, ๒๒๕๘๘/๑๕๗๒๒, ๒๒๕๘๙/๑๕๗๒๓, ๒๒๕๙๐/๑๕๗๒๔, ๒๒๕๙๑/๑๕๗๒๕, ๒๒๕๙๒/๑๕๗๒๖, ๒๒๕๙๓/๑๕๗๒๗, ๒๒๕๙๔/๑๕๗๒๘, ๒๒๕๙๕/๑๕๗๒๙, ๒๒๕๙๖/๑๕๗๓๐, ๒๒๕๙๗/๑๕๗๓๑, ๒๒๕๙๘/๑๕๗๓๒, ๒๒๕๙๙/๑๕๗๓๓, ๒๒๖๐๐/๑๕๗๓๔, ๒๒๖๐๑/๑๕๗๓๕, ๒๒๖๐๒/๑๕๗๓๖, ๒๒๖๐๓/๑๕๗๓๗, ๒๒๖๐๔/๑๕๗๓๘, ๒๒๖๐๕/๑๕๗๓๙, ๒๒๖๐๖/๑๕๗๔๐, ๒๒๖๐๗/๑๕๗๔๑, ๒๒๖๐๘/๑๕๗๔๒, ๒๒๖๐๙/๑๕๗๔๓, ๒๒๖๑๐/๑๕๗๔๔, ๒๒๖๑๑/๑๕๗๔๕, ๒๒๖๑๒/๑๕๗๔๖, ๒๒๖๑๓/๑๕๗๔๗, ๒๒๖๑๔/๑๕๗๔๘, ๒๒๖๑๕/๑๕๗๔๙, ๒๒๖๑๖/๑๕๗๕๐, ๒๒๖๑๗/๑๕๗๕๑, ๒๒๖๑๘/๑๕๗๕๒, ๒๒๖๑๙/๑๕๗๕๓, ๒๒๖๒๐/๑๕๗๕๔, ๒๒๖๒๑/๑๕๗๕๕, ๒๒๖๒๒/๑๕๗๕๖, ๒๒๖๒๓/๑๕๗๕๗, ๒๒๖๒๔/๑๕๗๕๘, ๒๒๖๒๕/๑๕๗๕๙, ๒๒๖๒๖/๑๕๗๖๐, ๒๒๖๒๗/๑๕๗๖๑, ๒๒๖๒๘/๑๕๗๖๒, ๒๒๖๒๙/๑๕๗๖๓, ๒๒๖๓๐/๑๕๗๖๔, ๒๒๖๓๑/๑๕๗๖๕, ๒๒๖๓๒/๑๕๗๖๖, ๒๒๖๓๓/๑๕๗๖๗, ๒๒๖๓๔/๑๕๗๖๘, ๒๒๖๓๕/๑๕๗๖๙, ๒๒๖๓๖/๑๕๗๗๐, ๒๒๖๓๗/๑๕๗๗๑, ๒๒๖๓๘/๑๕๗๗๒, ๒๒๖๓๙/๑๕๗๗๓, ๒๒๖๔๐/๑๕๗๗๔, ๒๒๖๔๑/๑๕๗๗๕, ๒๒๖๔๒/๑๕๗๗๖, ๒๒๖๔๓/๑๕๗๗๗, ๒๒๖๔๔/๑๕๗๗๘, ๒๒๖๔๕/๑๕๗๗๙, ๒๒๖๔๖/๑๕๗๘๐, ๒๒๖๔๗/๑๕๗๘๑, ๒๒๖๔๘/๑๕๗๘๒, ๒๒๖๔๙/๑๕๗๘๓, ๒๒๖๕๐/๑๕๗๘๔, ๒๒๖๕๑/๑๕๗๘๕, ๒๒๖๕๒/๑๕๗๘๖, ๒๒๖๕๓/๑๕๗๘๗, ๒๒๖๕๔/๑๕๗๘๘, ๒๒๖๕๕/๑๕๗๘๙, ๒๒๖๕๖/๑๕๗๙๐, ๒๒๖๕๗/๑๕๗๙๑, ๒๒๖๕๘/๑๕๗๙๒, ๒๒๖๕๙/๑๕๗๙๓, ๒๒๖๖๐/๑๕๗๙๔, ๒๒๖๖๑/๑๕๗๙๕, ๒๒๖๖๒/๑๕๗๙๖, ๒๒๖๖๓/๑๕๗๙๗, ๒๒๖๖๔/๑๕๗๙๘, ๒๒๖๖๕/๑๕๗๙๙, ๒๒๖๖๖/๑๕๘๐๐, ๒๒๖๖๗/๑๕๘๐๑, ๒๒๖๖๘/๑๕๘๐๒, ๒๒๖๖๙/๑๕๘๐๓, ๒๒๖๗๐/๑๕๘๐๔, ๒๒๖๗๑/๑๕๘๐๕, ๒๒๖๗๒/๑๕๘๐๖, ๒๒๖๗๓/๑๕๘๐๗, ๒๒๖๗๔/๑๕๘๐๘, ๒๒๖๗๕/๑๕๘๐๙, ๒๒๖๗๖/๑๕๘๑๐, ๒๒๖๗๗/๑๕๘๑๑, ๒๒๖๗๘/๑๕๘๑๒, ๒๒๖๗๙/๑๕๘๑๓, ๒๒๖๘๐/๑๕๘๑๔, ๒๒๖๘๑/๑๕๘๑๕, ๒๒๖๘๒/๑๕๘๑๖, ๒๒๖๘๓/๑๕๘๑๗, ๒๒๖๘๔/๑๕๘๑๘, ๒๒๖๘๕/๑๕๘๑๙, ๒๒๖๘๖/๑๕๘๒๐, ๒๒๖๘๗/๑๕๘๒๑, ๒๒๖๘๘/๑๕๘๒๒, ๒๒๖๘๙/๑๕๘๒๓, ๒๒๖๙๐/๑๕๘๒๔, ๒๒๖๙๑/๑๕๘๒๕, ๒๒๖๙๒/๑๕๘๒๖, ๒๒๖๙๓/๑๕๘๒๗, ๒๒๖๙๔/๑๕๘๒๘, ๒๒๖๙๕/๑๕๘๒๙, ๒๒๖๙๖/๑๕๘๓๐, ๒๒๖๙๗/๑๕๘๓๑, ๒๒๖๙๘/๑๕๘๓๒, ๒๒๖๙๙/๑๕๘๓๓, ๒๒๗๐๐/๑๕๘๓๔, ๒๒๗๐๑/๑๕๘๓๕, ๒๒๗๐๒/๑๕๘๓๖, ๒๒๗๐๓/๑๕๘๓๗, ๒๒๗๐๔/๑๕๘๓๘, ๒๒๗๐๕/๑๕๘๓๙, ๒๒๗๐๖/๑๕๘๔๐, ๒๒๗๐๗/๑๕๘๔๑, ๒๒๗๐๘/๑๕๘๔๒, ๒๒๗๐๙/๑๕๘๔๓, ๒๒๗๑๐/๑๕๘๔๔, ๒๒๗๑๑/๑๕๘๔๕, ๒๒๗๑๒/๑๕๘๔๖, ๒๒๗๑๓/๑๕๘๔๗, ๒๒๗๑๔/๑๕๘๔๘, ๒๒๗๑๕/๑๕๘๔๙, ๒๒๗๑๖/๑๕๘๕๐, ๒๒๗๑๗/๑๕๘๕๑, ๒๒๗๑๘/๑๕๘๕๒, ๒๒๗๑๙/๑๕๘๕๓, ๒๒๗๒๐/๑๕๘๕๔, ๒๒๗

พร้อมแม่...

พร้อมแผ่นบันทึกข้อมูล (CD-ROM) ในรูปของ Digital File (pdf) Adobe Acrobat จำนวน ๒ แผ่น พร้อมทั้ง
ให้จัดทำรายงานฉบับสมบูรณ์ จำนวน ๔๓ ชุด และแผ่นบันทึกข้อมูล (CD-ROM) ในรูปของ Digital File (pdf)
Adobe Acrobat จำนวน ๔๘ แผ่น ภายในเวลา ๓ เดือน เพื่อนำเสนอคณะกรรมการสิ่งแวดล้อมแห่งชาติ
และใช้เป็นเอกสารอ้างอิง และส่งให้หน่วยงานที่เกี่ยวข้องต่อไป ทั้งนี้ สำนักงานนโยบาย ได้สำเนาหนังสือแจ้ง
ให้บริษัท เอ บี อี เอ็ม เอ็มจีเนียริง คอนซัลแตนท์ จำกัด พิจารณาคำเนิการด้วยแล้ว

จึงเรียนมาเพื่อโปรดพิจารณาดำเนินการต่อไป

ขอแสดงความนับถือ

รองเลขาธิการ ปฏิบัติราชการแทน

เลขาธิการสำนักงานนโยบายและแผนทรัพยากรธรรมชาติและสิ่งแวดล้อม

สำนักวิเคราะห์ผลกระทบสิ่งแวดล้อม

โทรศัพท์ ๐ ๒๖๖๔ ๖๕๐๐ ต่อ ๖๗๗๓

โทรสาร ๐ ๒๖๖๔ ๖๖๑๖

อินทรี
ปูนซีเมนต์นครหลวง
ที่ 268/2559

สำนักงานนโยบายและแผน
ทรัพยากรธรรมชาติและสิ่งแวดล้อม
เลขที่ 12637-2559
วันที่ 18/8/59

5 กรกฎาคม 2559

สำนักวิเคราะห์ผลกระทบสิ่งแวดล้อม
เลขที่ 1887-2559
วันที่ 18/8/59

เรื่อง นำส่งรายงานชี้แจงรายละเอียดเพิ่มเติม

เรียน เลขาธิการสำนักงานนโยบายและแผนทรัพยากรธรรมชาติและสิ่งแวดล้อม

สิ่งที่ส่งมาด้วย

1. รายงานชี้แจงรายละเอียดเพิ่มเติม จำนวน 15 เล่ม และแผ่น

บันทึกข้อมูล CD จำนวน 2 แผ่น

2. มาตรการป้องกันและแก้ไขผลกระทบสิ่งแวดล้อม และมาตรการ

ติดตามตรวจสอบผลกระทบสิ่งแวดล้อม จำนวน 2 เล่ม

ตามที่บริษัท ปูนซีเมนต์นครหลวง จำกัด (มหาชน) ในฐานะเจ้าของโครงการท่าเหมืองแร่ชนิด
หินปูนและหินดินดานเพื่ออุตสาหกรรมปูนซีเมนต์ ของบริษัท ปูนซีเมนต์นครหลวง จำกัด (มหาชน) สำหรับคำขอ
ประทานบัตรที่ 6-19/2554 และประทานบัตรที่ 32423/15650, 32446/15682, 32447/15683, 32448/15684,
32449/15685, 19902/15699, 19901/15700, 17348/15701, 32462/15702, 19903/15703,
32461/15704, 19904/15705, 19906/15706, 32464/15707, 32465/15708, 32466/15709,
32467/15710, 32468/15711, 32469/15712, 17345/15713, 17346/15714 รวมแผนผังโครงการท่าเหมือง
เคียวหินรวมจำนวน 35 แปลง ใบอนุญาตปลูกสร้างอาคารเกี่ยวกับการท่าเหมือง และจัดตั้งสถานที่เพื่อการแร่
นอกเขตเหมืองแร่ จำนวน 4 แปลง แบบแร่ 6 ที่ 2/2536, แบบแร่ 6 ที่ 2/2549, แบบแร่ 6 ที่ 3/2549 และแบบแร่ 6
ที่ 3/2553 และคำขอใบอนุญาตปลูกสร้างอาคารเกี่ยวกับการท่าเหมือง และจัดตั้งสถานที่เพื่อการแร่นอกเขต
เหมืองแร่ จำนวน 1 แปลง คำขอแบบแร่ 6 ที่ 1/2551 ตั้งอยู่ที่ตำบลห้วยขวาง และตำบลท่าค้อ อำเภอนากลาง
จังหวัดสระบุรี โดยว่าจ้างบริษัท เอ บี อี เอ็ม เอ็มจีเนียริง คอนซัลแตนท์ จำกัด ให้เป็นที่ปรึกษา และจัดทำรายงาน
การวิเคราะห์ผลกระทบสิ่งแวดล้อม ของโครงการดังกล่าว และคณะกรรมการผู้ชำนาญการพิจารณารายงานการ
วิเคราะห์ผลกระทบสิ่งแวดล้อมด้านเหมืองแร่ พิจารณารายงานในการประชุมครั้งที่ 1/2559 เมื่อวันที่ 5 มกราคม
2559 มีมติไม่เห็นชอบต่อรายงานดังกล่าวโดยเห็นควรให้แก้ไขและเพิ่มเติมข้อมูลรายละเอียดในรายงานให้
ครบถ้วนสมบูรณ์

บริษัทฯ ใ้ขอส่งรายงานชี้แจงรายละเอียดเพิ่มเติมสิ่งที่ส่งมาด้วย 1. พร้อมทั้งแนบใบจัดทำเพิ่ม
สรุปมาตรการป้องกันและแก้ไขผลกระทบสิ่งแวดล้อม และมาตรการติดตามตรวจสอบผลกระทบสิ่งแวดล้อม ดังสิ่งที่
ส่งมาด้วย 2. และขอให้นำเสนอพร้อมหนังสือฉบับนี้เพื่อประกอบการพิจารณา

จึงเรียนมาเพื่อโปรดพิจารณา

ขอแสดงความนับถือ

ผู้รับมอบอำนาจ

ที่ ปณ051/2558 ลงวันที่ 29 เมษายน 2558

บริษัท ปูนซีเมนต์นครหลวง จำกัด (มหาชน)
โรงงานสระบุรี

SIAM CEMENT PUBLIC COMPANY LIMITED
Saraburi Plant

มาตรการป้องกันและแก้ไขผลกระทบสิ่งแวดล้อม

กลไกมาตรการติดตามตรวจสอบผลกระทบสิ่งแวดล้อม

โครงการทำเหมืองแร่ชนิดหินปูนและหินดินดาน

เพื่ออุตสาหกรรมปูนซีเมนต์ ของบริษัท ปูนซีเมนต์นครหลวง จำกัด (มหาชน)

สำหรับคำขอประทานบัตรที่ 6-19/2554 และประทานบัตรที่ 32423/15650, 32446/15682,

32447/15683, 32448/15684, 32449/15685, 19902/15699, 19901/15700, 17348/15701,

32462/15702, 19903/15703, 32461/15704, 19904/15705, 19906/15706, 32464/15707,

32465/15708, 32466/15709, 32467/15710, 32468/15711, 32469/15712, 17345/15713,

17346/15714 รวมแผนผังโครงการทำเหมืองเชิงวิศวกรรมจำนวน 35 แปลง

ใบอนุญาตปลูกสร้างอาคารเกี่ยวกับการทำเหมือง

และจัดตั้งสถานที่เพื่อการแต่งแร่นอกเขตเหมืองแร่ จำนวน 4 แปลง

แบบแนบ 6 ที่ 2/2538, แบบแนบ 6 ที่ 2/2549, แบบแนบ 6 ที่ 3/2549 และแบบแนบ 6 ที่ 3/2553

และคำขอใบอนุญาตปลูกสร้างอาคารเกี่ยวกับการทำเหมือง และจัดตั้งสถานที่เพื่อการแต่งแร่นอกเขตเหมืองแร่

จำนวน 1 แปลง คำขอแบบแนบ 6 ที่ 1/2551

ตั้งอยู่ที่ตำบลทับกวาง และตำบลท่าค้อ อำเภอกงค้อ จังหวัดสระบุรี

บริษัท ปูนซีเมนต์นครหลวง จำกัด (มหาชน)

เลขที่ 199 อาคารคอมมิวนิตีทาวเวอร์ ชั้น 7-12 ถนนรัชดาภิเษก

แขวงคลองเตย เขตคลองเตย กรุงเทพมหานคร 10110



สำนักงานนโยบายและแผนทรัพยากรธรรมชาติและสิ่งแวดล้อม

หนังสือแสดงเจตจำนง

วันที่ 14 กรกฎาคม 2559

โดยหนังสือแสดงเจตจำนงฉบับนี้ ข้าพเจ้าบริษัท ปูนซีเมนต์นครหลวง จำกัด (มหาชน) สำนักงานตั้งอยู่เลขที่ 199 อาคารคอมมิวนิตีทาวเวอร์ ชั้น 7-12 ถนนรัชดาภิเษก แขวงคลองเตย เขตคลองเตย กรุงเทพมหานคร อินทรีปฏิบัติตามเงื่อนไขมาตรการป้องกันและแก้ไขผลกระทบสิ่งแวดล้อม และมาตรการติดตามตรวจสอบผลกระทบสิ่งแวดล้อม ตามที่ปรากฏในรายงานการวิเคราะห์ผลกระทบสิ่งแวดล้อม โครงการทำเหมืองแร่ชนิดหินปูนและหินดินดานเพื่ออุตสาหกรรมปูนซีเมนต์ ของบริษัท ปูนซีเมนต์นครหลวง จำกัด (มหาชน) สำหรับคำขอประทานบัตรที่ 6-19/2554 และประทานบัตรที่ 32423/15650, 32446/15682, 32447/15683, 32448/15684, 32449/15685, 19902/15699, 19901/15700, 17348/15701, 32462/15702, 19903/15703, 32461/15704, 19904/15705, 19906/15706, 32464/15707, 32465/15708, 32466/15709, 32467/15710, 32468/15711, 32469/15712, 17345/15713, 17346/15714 รวมแผนผังโครงการทำเหมืองเชิงวิศวกรรมจำนวน 35 แปลง ใบอนุญาตปลูกสร้างอาคารเกี่ยวกับการทำเหมือง และจัดตั้งสถานที่เพื่อการแต่งแร่นอกเขตเหมืองแร่ จำนวน 4 แปลง แบบแนบ 6 ที่ 2/2538, แบบแนบ 6 ที่ 2/2549, แบบแนบ 6 ที่ 3/2549 และแบบแนบ 6 ที่ 3/2553 และคำขอใบอนุญาตปลูกสร้างอาคารเกี่ยวกับการทำเหมือง และจัดตั้งสถานที่เพื่อการแต่งแร่นอกเขตเหมืองแร่ จำนวน 1 แปลง คำขอแบบแนบ 6 ที่ 1/2551 ตั้งอยู่ที่ตำบลทับกวาง และตำบลท่าค้อ อำเภอกงค้อ จังหวัดสระบุรี และตามที่หน่วยงานราชการที่เกี่ยวข้องกำหนด

เพื่อเป็นหลักฐานจึงได้ลงลายมือชื่อไว้เป็นสำคัญ

ลงชื่อ.....

..... ผู้รับมอบอำนาจ

ที่ ปน. 051/2558 ลงวันที่ 29 เมษายน 2558

บริษัท ปูนซีเมนต์นครหลวง จำกัด (มหาชน)

บริษัท ปูนซีเมนต์นครหลวง จำกัด (มหาชน)
โรงงานสระบุรี
99 หมู่ 9 ถนนรัชดาภิเษก แขวงคลองเตย เขตคลองเตย กรุงเทพมหานคร 10110
โทร 036-240-930 โทรสาร 036-329-955
เลขประจำตัวนิติบุคคล 0107536001346 (โรงงานสระบุรี)

SIAM CITY CEMENT PUBLIC COMPANY LIMITED
Saraburi Plant
99 Moo 9, Mitraparp Road, Tambon Wang, Kaeng Khoen, Saraburi 18260
Tel: (6636) 240-930 Fax: (6636) 329-955
www.siamcitycement.com
Tax ID: 0107536001346 (Saraburi Plant)

ตารางที่ 1 มาตรการป้องกันและแก้ไขผลกระทบสิ่งแวดล้อมที่กำหนดไว้ในรายงานการวิเคราะห์ผลกระทบสิ่งแวดล้อม

ตารางที่ 1-1 มาตรการป้องกันและแก้ไขผลกระทบสิ่งแวดล้อมทั่วไป

ทรัพยากรสิ่งแวดล้อม	มาตรการป้องกันและแก้ไขผลกระทบสิ่งแวดล้อม	สถานที่ดำเนินการ	ระยะเวลาดำเนินการ	งบประมาณ (บาท)	ผู้รับผิดชอบ
	1. ให้มีจุดรับเรื่องราวร้องทุกข์ความเดือดร้อนของประชาชนที่เกิดจากกิจกรรมการทำเหมืองแร่และกิจกรรมที่เกี่ยวข้อง ผู้ถือประทานบัตรจะต้องดำเนินการแก้ไขและให้ความช่วยเหลือด้วยความเป็นธรรม	-บริเวณที่ทำการผู้ใหญ่ตำบลทับกวาง/ตำบลท่าคล้อ และสำนักงานโครงการ	-ตั้งแต่เปิดทำเหมืองจนถึงอายุประทานบัตร	-1,000 บาท	บริษัท ปูนซิเมนต์นครหลวง จำกัด (มหาชน)
	2. หากได้รับการร้องเรียนจากประชาชนที่อาศัยอยู่ในบริเวณใกล้เคียงว่าได้รับความเดือดร้อนรำคาญจากการดำเนินโครงการ หรือสาธารณประโยชน์ได้รับความเสียหาย กรมอุตสาหกรรมพื้นฐานและการเหมืองแร่ หรือสำนักงานนโยบายและแผนทรัพยากรธรรมชาติและสิ่งแวดล้อม ได้ตรวจสอบแล้วพบว่าผู้ถือประทานบัตรไม่ปฏิบัติตามมาตรการป้องกันและแก้ไขผลกระทบสิ่งแวดล้อมที่กำหนด จะต้องหยุดการทำเหมืองแล้วแก้ไขเหตุแห่งความเดือดร้อนให้เสร็จสิ้นก่อนที่จะดำเนินการต่อไป	-บริเวณพื้นที่โครงการและพื้นที่กิจกรรมเกี่ยวเนื่อง	-ตั้งแต่เปิดทำเหมืองจนถึงอายุประทานบัตร	-ขึ้นอยู่กับความเสียหายที่เกิดขึ้น	บริษัท ปูนซิเมนต์นครหลวง จำกัด (มหาชน)



รับรองจำนวนหน้า 1/73



หน้า 1

วันที่ 14 ก.ค. 2559

วันที่ 14 ก.ค. 2559

ตารางที่ 1-1 (ต่อ)

ทรัพยากรสิ่งแวดล้อม	มาตรการป้องกันและแก้ไขผลกระทบสิ่งแวดล้อม	สถานที่ดำเนินการ	ระยะเวลาดำเนินการ	งบประมาณ (บาท)	ผู้รับผิดชอบ
	3. ให้ทำการปรับปรุงพื้นที่พื้นที่โครงการที่ผ่านการทำเหมืองแร่แล้ว และพื้นที่สิ้นสุดการใช้ประโยชน์แล้วตามแผนงานที่ได้เสนอไว้ในรายงานการวิเคราะห์ผลกระทบสิ่งแวดล้อม พร้อมทั้งให้รายงานผลการดำเนินงานให้สำนักงานนโยบายและแผนทรัพยากรธรรมชาติและสิ่งแวดล้อม และกรมอุตสาหกรรมพื้นฐานและการเหมืองแร่ทราบทุกปี	-บริเวณพื้นที่โครงการ	-ตลอดอายุประทานบัตร	ตามแผนการฟื้นฟูพื้นที่จากการทำเหมือง	บริษัท ปูนซิเมนต์นครหลวง จำกัด (มหาชน)
	4. ในกรณีที่ผู้ถือประทานบัตรมีความจำเป็นต้องเปลี่ยนแปลงรายละเอียดโครงการ หรือมาตรการป้องกันแก้ไขผลกระทบสิ่งแวดล้อม หรือมาตรการติดตามตรวจสอบผลกระทบสิ่งแวดล้อม ตามที่ได้เสนอไว้ในรายงานการวิเคราะห์ผลกระทบสิ่งแวดล้อม ที่ได้รับความเห็นชอบไว้แล้ว ให้ผู้ถือประทานบัตรแจ้งให้หน่วยงานที่มีอำนาจหน้าที่ในการพิจารณาอนุมัติหรืออนุญาตดำเนินการดังนี้ 4.1 หากหน่วยงานผู้อนุมัติหรืออนุญาตเห็นว่าการเปลี่ยนแปลงดังกล่าว เกิดผลดีต่อสิ่งแวดล้อมมากกว่า	-บริเวณโครงการและใกล้เคียง	-ตั้งแต่เปิดทำเหมืองจนถึงอายุประทานบัตร	-	บริษัท ปูนซิเมนต์นครหลวง จำกัด (มหาชน)



รับรองจำนวนหน้า 2/73



ผู้รับมอบอำนาจลงนามของบริษัท ปูนซิเมนต์นครหลวง จำกัด

ผู้อำนวยการ/กรรมการผู้จัดการ บริษัท เอ ซี ซี เอ็น เอ็นจีเนียริ่ง คอนซัลแตนท์ จำกัด

หน้า 2

วันที่ 14 ก.ค. 2559

วันที่ 14 ก.ค. 2559

ตารางที่ 1-1 (ต่อ)

ทรัพยากรสิ่งแวดล้อม	มาตรการป้องกันและแก้ไขผลกระทบสิ่งแวดล้อม	สถานที่ดำเนินงาน	ระยะเวลาดำเนินการ	งบประมาณ (บาท)	ผู้รับผิดชอบ
	<p>หรือเทียบเท่ามาตรการที่กำหนดไว้ในรายงานการวิเคราะห์ผลกระทบสิ่งแวดล้อมที่ได้รับความเห็นชอบไว้แล้ว ให้หน่วยงานผู้อนุมัติหรืออนุญาตบังคับแจ้งให้เป็นไปตามหลักเกณฑ์ และเงื่อนไขที่กำหนดไว้ในกฎหมายนั้นๆ ต่อไป พร้อมกับให้จัดทำสำเนาการเปลี่ยนแปลงดังกล่าวข้างต้นที่รับจนแจ้งไว้ แจ้งให้สำนักงานนโยบายและแผนทรัพยากรธรรมชาติและสิ่งแวดล้อมเพื่อทราบ</p> <p>4.2 หากหน่วยงานผู้อนุมัติหรืออนุญาต เห็นว่าการเปลี่ยนแปลงดังกล่าว อาจกระทบต่อสาระสำคัญในรายงานการวิเคราะห์ผลกระทบสิ่งแวดล้อมที่ได้รับความเห็นชอบไว้แล้ว ให้หน่วยงานผู้อนุมัติหรืออนุญาต จัดส่งรายงานการเปลี่ยนแปลงดังกล่าวให้สำนักงานนโยบายและแผนทรัพยากรธรรมชาติและสิ่งแวดล้อม เพื่อเสนอให้คณะกรรมการผู้ชำนาญการ</p>				

๗๐.

ตารางที่ 1-1 (ต่อ)

ทรัพยากรสิ่งแวดล้อม	มาตรการป้องกันและแก้ไขผลกระทบสิ่งแวดล้อม	สถานที่ดำเนินงาน	ระยะเวลาดำเนินการ	งบประมาณ (บาท)	ผู้รับผิดชอบ
	<p>พิจารณารายงานการวิเคราะห์ผลกระทบสิ่งแวดล้อมด้านเสียงเพื่อให้ความเห็นชอบประกอบก่อนดำเนินการเปลี่ยนแปลง และเมื่อโครงการได้รับอนุมัติหรืออนุญาตให้มีการเปลี่ยนแปลง ให้หน่วยงานผู้อนุมัติหรืออนุญาตแจ้งผลการเปลี่ยนแปลงดังกล่าวให้สำนักงานนโยบายและแผนทรัพยากรธรรมชาติและสิ่งแวดล้อมเพื่อทราบ</p>				
	<p>5. ในระหว่างการทำเหมืองหากขุดพบโบราณวัตถุ หรือร่องรอยโบราณคดี ไม่ว่าจะเป็นภาพเขียนสีหรืออื่นๆ ที่มีความสำคัญทางประวัติศาสตร์จะต้องรายงานและขอความร่วมมือกรมศิลปากร หรือสำนักศิลปากรในท้องที่เข้าไปดำเนินการตรวจสอบพื้นที่ ทั้งนี้ในระหว่างการทำสำรวจจะต้องหยุดการทำเหมืองชั่วคราวและหากพิสูจน์แล้วว่า เป็นแหล่งโบราณคดี ผู้ถือประทานบัตรจะต้องปฏิบัติตามเงื่อนไขของหน่วยงานที่เกี่ยวข้องโดยไม่มีข้อเรียกร้องใดๆ</p>	- บริเวณพื้นที่โครงการ	- ตั้งแต่เปิดทำเหมืองจนถึงอายุประทานบัตร	- อยู่ในงบดำเนินงานของโครงการ	บริษัท ปูนซิเมนต์นครหลวง จำกัด (มหาชน)

ตารางที่ 1-1 (ต่อ)

ทรัพยากรสิ่งแวดล้อม	มาตรการป้องกันและแก้ไขผลกระทบสิ่งแวดล้อม	สถานที่ดำเนินงาน	ระยะเวลาดำเนินการ	งบประมาณ (บาท)	ผู้รับผิดชอบ
	6. ให้งานแผนการปฏิบัติตามมาตรการป้องกันและแก้ไขผลกระทบสิ่งแวดล้อม และมาตรการติดตามตรวจสอบผลกระทบสิ่งแวดล้อม ให้สำนักงานโยธาและแผนทรัพยากรธรรมชาติและสิ่งแวดล้อม กรมอุตสาหกรรมพื้นฐานและการเหมืองแร่ และหน่วยงานที่เกี่ยวข้องทราบ อย่างน้อยปีละ 2 ครั้ง	-ตามมาตรการป้องกันและแก้ไขผลกระทบสิ่งแวดล้อม และมาตรการติดตามตรวจสอบผลกระทบสิ่งแวดล้อม	-ตั้งแต่เปิดทำเหมืองจนถึงอายุประทานบัตร	-รายละเอียดความมาตรการติดตามตรวจสอบผลกระทบสิ่งแวดล้อม	บริษัท ปูนซิเมนต์นครหลวง จำกัด (มหาชน)
	7. ให้มีการศึกษาข้อมูลน้ำบาดาล บริเวณพื้นที่ลุ่มน้ำในพื้นที่ศึกษา เพื่อใช้เป็นฐานข้อมูลในการเฝ้าระวังผลกระทบของโครงการต่อไปได้	-พื้นที่ลุ่มน้ำในพื้นที่ศึกษา	-ภายใน 1 ปี หลังจากได้รับอนุญาตประทานบัตร	-อยู่ในงบดำเนินการ	บริษัท ปูนซิเมนต์นครหลวง จำกัด (มหาชน)
	8. ให้สำรวจทรัพยากรสัตว์ป่าบริเวณพื้นที่โครงการและโดยรอบ	-พื้นที่โครงการและโดยรอบ	-ดำเนินการศึกษาทุก 5 ปี	-อยู่ในงบดำเนินการ	บริษัท ปูนซิเมนต์นครหลวง จำกัด (มหาชน)

0.1.T0.

ตารางที่ 1-2 มาตรการป้องกันและแก้ไขผลกระทบสิ่งแวดล้อม

ทรัพยากรสิ่งแวดล้อม	มาตรการป้องกันและแก้ไขผลกระทบสิ่งแวดล้อม	สถานที่ดำเนินงาน	ระยะเวลาดำเนินการ	งบประมาณ (บาท)	ผู้รับผิดชอบ
1. สิ่งแวดล้อมทางกายภาพ 1.1 สภาพภูมิประเทศ	1. ให้เปิดการทำเหมืองตามขอบเขตที่แผนผังโครงการกำหนดอย่างเคร่งครัด และทำเหมืองในลักษณะเป็นขั้นบันได กำหนดให้แต่ละชั้นมีความสูงประมาณ 12 เมตร และความกว้างประมาณ 8 เมตร โดยมีความลาดชันทั้งหมด (Overall Slope) ไม่เกิน 49 องศา (รูปที่ 1)	-บริเวณพื้นที่ทำเหมือง	-ตลอดระยะดำเนินการและต่อเนื่องตลอดอายุประทานบัตร	-อยู่ในงบดำเนินการ	บริษัท ปูนซิเมนต์นครหลวง จำกัด (มหาชน)
	2. ให้ติดตั้งต้นไม้เพื่อเสริมการทำเหมืองและกิจกรรมที่เกี่ยวข้องในแต่ละคาบปีเท่านั้น บริเวณที่ไม่เกี่ยวข้องกับการทำเหมืองหรือกิจกรรมต่างๆ ต้องรักษาให้คงสภาพเดิมมากที่สุด	-บริเวณพื้นที่ทำเหมือง	-ตลอดระยะดำเนินการและต่อเนื่องตลอดอายุประทานบัตร	-อยู่ในงบดำเนินการ	บริษัท ปูนซิเมนต์นครหลวง จำกัด (มหาชน)
	3. บริเวณพื้นที่ที่ไม่เกี่ยวข้องกับการทำเหมืองหรือกิจกรรมต่างๆ ให้คงสภาพเดิมไว้ เพื่อช่วยเป็นแนวป้องกันผลกระทบ (Buffer Zone)	-บริเวณพื้นที่โครงการ	-ตลอดระยะดำเนินการและต่อเนื่องตลอดอายุประทานบัตร	-อยู่ในงบดำเนินการ	บริษัท ปูนซิเมนต์นครหลวง จำกัด (มหาชน)

0.1.T0.

ตารางที่ 1-2 (ต่อ)

ทรัพยากรสิ่งแวดล้อม	มาตรการป้องกันและแก้ไขผลกระทบสิ่งแวดล้อม	สถานที่ดำเนินการ	ระยะเวลาดำเนินการ	งบประมาณ (บาท)	ผู้รับผิดชอบ
	4. ให้มีการสำรวจทางธรณีวิทยาเพื่อสำรวจว่าพื้นที่ใดมีความเสี่ยงต่อการเกิดโพรง/หลุมยุบบริเวณหน้าเหมือง เพื่อเพิ่มความระมัดระวังในการทำเหมือง	-บริเวณพื้นที่โครงการ	-ตลอดระยะดำเนินการ และต่อเนื่องตลอดอายุ ประทานบัตร	-อยู่ในงบดำเนินการ	บริษัท ปูนซิเมนต์ นครหลวง จำกัด (มหาชน)
	5. ให้หลีกเลี่ยงการดำเนินกิจกรรมต่างๆ ในช่วงที่มีฝนตก ชุกหรือหลังฝนตกใหม่ๆ ทั้งนี้ เพื่อป้องกันการชะล้างพังทลายของหน้าเหมือง	-บริเวณพื้นที่โครงการ	-ตลอดระยะดำเนินการ และต่อเนื่องตลอดอายุ ประทานบัตร	-อยู่ในงบดำเนินการ	บริษัท ปูนซิเมนต์ นครหลวง จำกัด (มหาชน)
	6. ให้ทำการปรับปรุงพื้นที่พื้นที่โครงการที่ผ่านการทำเหมืองแล้วความแผนงานที่ได้เสนอไว้ในรายงานการวิเคราะห์ผลกระทบสิ่งแวดล้อม (เอกสารแนบท้าย)	-บริเวณพื้นที่โครงการ	-ตลอดระยะดำเนินการ และต่อเนื่องตลอดอายุ ประทานบัตร	-รายละเอียดตาม เอกสารแนบ	บริษัท ปูนซิเมนต์ นครหลวง จำกัด (มหาชน)
1.2 คุณภาพอากาศ	1. ให้ติดตั้งบ้านเส้นทางขนส่งหินจากหน้าเหมืองมายังบริเวณโรงบดย่อยประจําอย่างสม่ำเสมอตามสภาพภูมิอากาศ เพื่อลดการฟุ้งกระจายของฝุ่นละออง	-บริเวณพื้นที่โครงการ และเส้นทางขนส่งแร่	-ตลอดระยะดำเนินการ และต่อเนื่องตลอดอายุ ประทานบัตร	-อยู่ในงบดำเนินการ	บริษัท ปูนซิเมนต์ นครหลวง จำกัด (มหาชน)

1.70.

ตารางที่ 1-2 (ต่อ)

ทรัพยากรสิ่งแวดล้อม	มาตรการป้องกันและแก้ไขผลกระทบสิ่งแวดล้อม	สถานที่ดำเนินการ	ระยะเวลาดำเนินการ	งบประมาณ (บาท)	ผู้รับผิดชอบ
	2. ให้มีการดูแลบำรุงรักษาสภาพเส้นทางขนส่งแร่ และสถานคอนกรีตเสริมเหล็กที่ได้จัดสร้าง หากเกิดการชำรุดเสียหายให้ดำเนินการวางแผน และซ่อมแซมปรับปรุงสภาพให้เหมาะสม	-บริเวณเส้นทางขนส่งแร่ และสถานคอนกรีตเสริมเหล็ก	-ตลอดระยะดำเนินการ และต่อเนื่องตลอดอายุ ประทานบัตร	-อยู่ในงบดำเนินการ	บริษัท ปูนซิเมนต์ นครหลวง จำกัด (มหาชน)
	3. ให้มีรถดูดฝุ่นหรือพนักงานคอยทำความสะอาดถนนลาดยางหรือถนนคอนกรีต โดยการเก็บกวาดฝุ่นละอองที่ตกสะสมอยู่บนถนนอย่างสม่ำเสมอ	-บริเวณเส้นทางขนส่งแร่ภายในพื้นที่โครงการ	-ตลอดระยะดำเนินการ และต่อเนื่องตลอดอายุ ประทานบัตร	-อยู่ในงบดำเนินการ	บริษัท ปูนซิเมนต์ นครหลวง จำกัด (มหาชน)
	4. ให้ติดตั้งเครื่องดักฝุ่นที่บริเวณหัวเจาะระเบิด พร้อมทั้งกำหนดมาตรการหยุดเครื่องเจาะในกรณีที่มีอุปกรณ์ดักฝุ่นชำรุดใช้การไม่ได้	-บริเวณพื้นที่ทำเหมือง	-ตลอดระยะดำเนินการ และต่อเนื่องตลอดอายุ ประทานบัตร	-อยู่ในงบดำเนินการ	บริษัท ปูนซิเมนต์ นครหลวง จำกัด (มหาชน)
	5. หากมีลมพัดแรงให้ปิดการเจาะระเบิด และในการเกิดย่นรบบหน้าเหมืองจะต้องกระทำการในช่วงที่มีลมสงบหรือมีการฉีดพ่นน้ำที่เก็บกักไว้ก่อนทำการตักขุดเพื่อป้องกันการฟุ้งกระจายของฝุ่นละออง	-บริเวณพื้นที่ทำเหมือง	-ตลอดระยะดำเนินการ และต่อเนื่องตลอดอายุ ประทานบัตร	-อยู่ในงบดำเนินการ	บริษัท ปูนซิเมนต์ นครหลวง จำกัด (มหาชน)

ตารางที่ 1-2 (ต่อ)

ทรัพยากรสิ่งแวดล้อม	มาตรการป้องกันและแก้ไขผลกระทบสิ่งแวดล้อม	สถานที่ดำเนินงาน	ระยะเวลาดำเนินการ	งบประมาณ (บาท)	ผู้รับผิดชอบ
	6. ให้บำรุงรักษาอาคารปิดคลุมเครื่องจักรอุปกรณ์ต่างๆ และระบบควบคุมฝุ่นละอองในโรงโม่หิน ให้สามารถใช้งานได้อย่างมีประสิทธิภาพ	- บริเวณโรงโม่หินของโครงการ	- ตลอดระยะดำเนินการ และต่อเนื่องตลอดอายุประทานบัตร	- อยู่ในงบดำเนินการ	บริษัท ปูนซีเมนต์นครหลวง จำกัด (มหาชน)
	7. ให้บำรุงรักษาอาคารปิดคลุมครอบคลุมสายพานลำเลียงหินจากโรงโม่หินไปยังโรงงานปูนซีเมนต์ และระบบควบคุมฝุ่นละอองให้สามารถใช้งานได้มีประสิทธิภาพ	- บริเวณสายพานลำเลียงจากโรงโม่หินไปยังโรงงานปูนซีเมนต์	- ตลอดระยะดำเนินการ และต่อเนื่องตลอดอายุประทานบัตร	- อยู่ในงบดำเนินการ	บริษัท ปูนซีเมนต์นครหลวง จำกัด (มหาชน)
	8. ให้กำหนดความเร็วของรถบรรทุกที่ขนส่งแร่ภายในพื้นที่โครงการไม่เกิน 30 กม./ชม.	- บริเวณพื้นที่โครงการ	- ตลอดระยะดำเนินการ และต่อเนื่องตลอดอายุประทานบัตร	- อยู่ในงบดำเนินการ	บริษัท ปูนซีเมนต์นครหลวง จำกัด (มหาชน)
1.3 เสียง	1. ปฏิบัติตามมาตรการเพื่อลดผลกระทบจากการใช้วัตถุระเบิดอย่างเคร่งครัด	- บริเวณพื้นที่ทำเหมือง	- ตลอดระยะดำเนินการ และต่อเนื่องตลอดอายุประทานบัตร	- อยู่ในงบดำเนินการ	บริษัท ปูนซีเมนต์นครหลวง จำกัด (มหาชน)

ตารางที่ 1-2 (ต่อ)

ทรัพยากรสิ่งแวดล้อม	มาตรการป้องกันและแก้ไขผลกระทบสิ่งแวดล้อม	สถานที่ดำเนินงาน	ระยะเวลาดำเนินการ	งบประมาณ (บาท)	ผู้รับผิดชอบ
	2. ให้มีการซ่อมบำรุงรักษาเครื่องจักรและอุปกรณ์ต่างๆ ที่ใช้ในการทำเหมือง และกิจกรรมที่เกี่ยวข้องให้อยู่ในสภาพสมบูรณ์ สามารถใช้งานได้ตามสภาพปกติ เพื่อลดความดังเสียงจากการทำงานของเครื่องจักรอุปกรณ์ต่างๆ	- บริเวณพื้นที่โครงการ	- ตลอดระยะดำเนินการ และต่อเนื่องตลอดอายุประทานบัตร	- อยู่ในงบดำเนินการ	บริษัท ปูนซีเมนต์นครหลวง จำกัด (มหาชน)
1.4 การใช้วัตถุระเบิด	1. ให้วิศวกรเหมืองแร่เป็นผู้วางแผนการเจาะระเบิด การบรรจุระเบิด และการระเบิด เพื่อให้การใช้วัตถุระเบิดเป็นไปตามหลักวิชาการ	- บริเวณพื้นที่ทำเหมือง	- ตลอดระยะดำเนินการ และต่อเนื่องตลอดอายุประทานบัตร	- อยู่ในงบดำเนินการ	บริษัท ปูนซีเมนต์นครหลวง จำกัด (มหาชน)
	2. ให้ติดป้ายเตือนเขตการใช้วัตถุระเบิด พร้อมเวลาในการระเบิดบริเวณเส้นทางใกล้เคียงพื้นที่โครงการ และบริเวณที่อาจได้รับผลกระทบจากการใช้วัตถุระเบิด	- บริเวณพื้นที่ทำเหมือง	- ตลอดระยะดำเนินการ และต่อเนื่องตลอดอายุประทานบัตร	- อยู่ในงบดำเนินการ	บริษัท ปูนซีเมนต์นครหลวง จำกัด (มหาชน)
	3. ให้ออกแบบการใช้วัตถุระเบิดเปิดหน้าเหมือง โดยกำหนดให้ใช้วัตถุระเบิดไม่เกิน 350 กิโลกรัมต่อจังหวะตัก และให้ใช้กับปลั๊กจิงหวะแบบ Non-electric Detonator เป็นตัวจุดระเบิด	- บริเวณพื้นที่ทำเหมือง	- ตลอดระยะดำเนินการ และต่อเนื่องตลอดอายุประทานบัตร	- อยู่ในงบดำเนินการ	บริษัท ปูนซีเมนต์นครหลวง จำกัด (มหาชน)

ตารางที่ 1-2 (ต่อ)

ทรัพยากรสิ่งแวดล้อม	มาตรการป้องกันและแก้ไขผลกระทบสิ่งแวดล้อม	สถานที่ดำเนินงาน	ระยะเวลาดำเนินการ	งบประมาณ (บาท)	ผู้รับผิดชอบ
	4. ให้ออกแบบการระเบิดกำหนดให้มีอัตราส่วนระหว่างระหว่างเจาะกับระยะห่างระหว่างหน้าตึกมากกว่าหรือเท่ากับหนึ่งเสมอ เพื่อลดการปลิวกระเด็นของหิน	-บริเวณพื้นที่ท่าเหมือง	-ตลอดระยะดำเนินการและต่อเนื่องตลอดอายุประทานบัตร	-อยู่ในงบดำเนินการ	บริษัท ปูนซีเมนต์นครหลวง จำกัด (มหาชน)
	5. ให้ทำการบันทึกรายงานการใช้วัตถุระเบิดทุกครั้งที่มีการเจาะระเบิด เพื่อให้เป็นข้อมูลประกอบการวางแผนการระเบิดในครั้งต่อไป และเก็บไว้ให้เจ้าหน้าที่ที่เกี่ยวข้องสามารถตรวจสอบได้ตลอดเวลา	-บริเวณพื้นที่ท่าเหมือง	-ตลอดระยะดำเนินการและต่อเนื่องตลอดอายุประทานบัตร	-อยู่ในงบดำเนินการ	บริษัท ปูนซีเมนต์นครหลวง จำกัด (มหาชน)
	6. ให้ทำการระเบิดแร่ในช่วงเวลาประมาณ 15.30-16.30 น. และก่อนการระเบิดทุกครั้งจะต้องเปิดสัญญาณเสียงเตือนให้ได้ยินโดยทั่วถึงกันในรัศมีไม่น้อยกว่า 500 เมตร พร้อมทั้งให้เจ้าหน้าที่ตรวจตราในรัศมี 100 เมตร ทุกครั้งก่อนการระเบิด	-บริเวณพื้นที่ท่าเหมือง	-ตลอดระยะดำเนินการและต่อเนื่องตลอดอายุประทานบัตร	-อยู่ในงบดำเนินการ	บริษัท ปูนซีเมนต์นครหลวง จำกัด (มหาชน)
	7. ห้ามมีการระเบิดครั้งที่สอง (Secondary Blasting) เพื่อลดขนาดหินใหญ่ โดยกำหนดให้ใช้ทุบย่อยลดขนาดด้วย Hydraulic Breaker	-บริเวณพื้นที่ท่าเหมือง	-ตลอดระยะดำเนินการและต่อเนื่องตลอดอายุประทานบัตร	-อยู่ในงบดำเนินการ	บริษัท ปูนซีเมนต์นครหลวง จำกัด (มหาชน)

ตารางที่ 1-2 (ต่อ)

ทรัพยากรสิ่งแวดล้อม	มาตรการป้องกันและแก้ไขผลกระทบสิ่งแวดล้อม	สถานที่ดำเนินงาน	ระยะเวลาดำเนินการ	งบประมาณ (บาท)	ผู้รับผิดชอบ
	8. ให้ตรวจสอบระยะหินปลิวภายหลังการระเบิดทุกครั้ง เพื่อใช้เป็นข้อมูลในการออกแบบการเจาะระเบิด ให้ความเหมาะสมและปลอดภัยในครั้งต่อไป	-บริเวณพื้นที่ท่าเหมือง	-ตลอดระยะดำเนินการและต่อเนื่องตลอดอายุประทานบัตร	-อยู่ในงบดำเนินการ	บริษัท ปูนซีเมนต์นครหลวง จำกัด (มหาชน)
	9. ให้ตรวจสอบหน้าเหมืองเป็นประจำโดยนักธรณีวิทยาวิศวกรเหมืองแร่ และช่างประจำเหมือง โดยหากพบว่าพื้นที่ใดมีหลุมยุบ ซึ่งเมื่อวิเคราะห์แล้วอาจเกิดอันตราย ให้กำหนดบริเวณดังกล่าวเป็นพื้นที่ห้ามปฏิบัติงาน พร้อมกำหนดมาตรการเพื่อความปลอดภัย	-บริเวณพื้นที่โครงการ	-ตลอดระยะดำเนินการและต่อเนื่องตลอดอายุประทานบัตร	-อยู่ในงบดำเนินการ	บริษัท ปูนซีเมนต์นครหลวง จำกัด (มหาชน)
1.5 อุทกวิทยาและคุณภาพน้ำ	1. ให้จัดสร้างและดูแลระบบการระบายน้ำฝนที่ตกลงสู่บริเวณหน้าเหมือง และพื้นที่รองรับกิจกรรมที่เกี่ยวข้อง บริเวณเขาหนองกบและเขาใหญ่ โดยก่อสร้างคูระบายน้ำตามแนวเส้นทางในบริเวณต่างๆ พร้อมทั้งคันกั้นน้ำเพื่อคัดกั้นก่อนให้เป็นระยะก่อนจะระบายน้ำลงสู่บ่อเก็บน้ำใช้หมุนเวียนภายในบริเวณโรงงาน ซึ่งมีขนาดความจุ 100,000 ลบ.ม.	-บริเวณพื้นที่โครงการ	-ตลอดระยะดำเนินการและต่อเนื่องตลอดอายุประทานบัตร	-อยู่ในงบดำเนินการ	บริษัท ปูนซีเมนต์นครหลวง จำกัด (มหาชน)

ตารางที่ 1-2 (ต่อ)

ทรัพยากรสิ่งแวดล้อม	มาตรการป้องกันและแก้ไขผลกระทบสิ่งแวดล้อม	สถานที่ดำเนินการ	ระยะเวลาดำเนินการ	งบประมาณ (บาท)	ผู้รับผิดชอบ
	2. ให้ดูแลรักษาบ่อเก็บน้ำของโครงการ โดยให้ดำเนินการขุดลอกตะกอนดินในร่องระบายน้ำ และบ่อเก็บน้ำของโครงการเป็นประจำหรือหากพบว่าตะกอนมีปริมาณ 1/3 ของบ่อเก็บน้ำและร่องระบายน้ำ พร้อมทั้งดูแลรักษาบ่อเก็บน้ำและร่องระบายน้ำให้อยู่ในสภาพที่ดีเสมอ	-บริเวณคูระบายน้ำและบ่อคักตะกอน	-ตลอดระยะดำเนินการและต่อเนื่องตลอดอายุประทานบัตร	-อยู่ในงบดำเนินการ	บริษัท ปูนซิเมนต์นครหลวง จำกัด (มหาชน)
	3. ให้หลีกเลี่ยงกิจกรรมต่างๆ ที่เกี่ยวข้องกับการทำเหมือง ในช่วงที่มีฝนตกชุก เพื่อป้องกันการชะล้างพังทลาย และการไหลป่าของน้ำขุ่นขึ้น	-บริเวณพื้นที่โครงการ	-ตลอดระยะดำเนินการและต่อเนื่องตลอดอายุประทานบัตร	-อยู่ในงบดำเนินการ	บริษัท ปูนซิเมนต์นครหลวง จำกัด (มหาชน)
	4. ให้ออกแบบบริเวณจุดต่ำสุดของพื้นที่ทำเหมืองแต่ละช่วงให้เป็นบ่อรวบรวมน้ำ (Sump) เพื่อรวบรวมน้ำไหลป่าจากพื้นที่ทำเหมืองไว้ในจุดเดียวกัน และทำน้ำให้ตกตะกอนก่อนที่จะนำไปใช้ประโยชน์ในพื้นที่โครงการต่อไป	-บริเวณพื้นที่โครงการ	-ตลอดระยะดำเนินการและต่อเนื่องตลอดอายุประทานบัตร	-อยู่ในงบดำเนินการ	บริษัท ปูนซิเมนต์นครหลวง จำกัด (มหาชน)

ร.ร.ร.

ตารางที่ 1-2 (ต่อ)

ทรัพยากรสิ่งแวดล้อม	มาตรการป้องกันและแก้ไขผลกระทบสิ่งแวดล้อม	สถานที่ดำเนินการ	ระยะเวลาดำเนินการ	งบประมาณ (บาท)	ผู้รับผิดชอบ
2. สิ่งแวดล้อมทางชีวภาพ	1. ให้กำหนดขอบเขตพื้นที่ทำเหมือง และกิจกรรมที่เกี่ยวข้อง โดยการใช้สัญลักษณ์หรือทำป้ายให้เห็นอย่างชัดเจน ส่วนบริเวณที่ไม่เกี่ยวข้อง จะต้องคงสภาพเดิมไว้ให้มากที่สุด	-บริเวณพื้นที่โครงการ	-ตลอดระยะดำเนินการและต่อเนื่องตลอดอายุประทานบัตร	-อยู่ในงบดำเนินการ	บริษัท ปูนซิเมนต์นครหลวง จำกัด (มหาชน)
	2. ให้ออกกฎระเบียบบังคับพนักงานของโครงการห้ามทำการล่าสัตว์ หรือกระทำการอื่นใดอันเป็นการคุกคามต่อชีวิต และที่อยู่อาศัยของสัตว์ป่า ทั้งในพื้นที่เว้นการทำเหมืองของโครงการและพื้นที่ใกล้เคียงโดยรอบ พร้อมกำหนดบทลงโทษไว้อย่างชัดเจน	-พนักงานของโครงการ	-ตลอดระยะดำเนินการและต่อเนื่องตลอดอายุประทานบัตร	-อยู่ในงบดำเนินการ	บริษัท ปูนซิเมนต์นครหลวง จำกัด (มหาชน)
	3. ให้ออกประกาศ เรื่อง "การแจ้งข้อมูลเมื่อพบเห็นสัตว์ป่า เข้ามาในเขตพื้นที่ทำเหมืองและพื้นที่โดยรอบ" ให้พนักงานทุกคนทราบ	-พนักงานของโครงการ	-ตลอดระยะดำเนินการและต่อเนื่องตลอดอายุประทานบัตร	-อยู่ในงบดำเนินการ	บริษัท ปูนซิเมนต์นครหลวง จำกัด (มหาชน)
	4. ให้อบรมพนักงานของโครงการรับทราบถึงบทลงโทษทางกฎหมายที่เกี่ยวข้องในเรื่องป่าไม้ และสัตว์ป่า	-พนักงานของโครงการ	-ตลอดระยะดำเนินการและต่อเนื่องตลอดอายุประทานบัตร	-อยู่ในงบดำเนินการ	บริษัท ปูนซิเมนต์นครหลวง จำกัด (มหาชน)

ตารางที่ 1-2 (ต่อ)

ทรัพยากรสิ่งแวดล้อม	มาตรการป้องกันและแก้ไขผลกระทบสิ่งแวดล้อม	สถานที่ดำเนินการ	ระยะเวลาดำเนินการ	งบประมาณ (บาท)	ผู้รับผิดชอบ
	5. ให้ความสำคัญกับการปฏิบัติงานของโครงการไม่ให้มีการจุดไฟเผาป่าไม้ หรือกระทำการใดๆ ที่อาจก่อให้เกิดไฟป่า ทั้งในบริเวณพื้นที่โครงการและใกล้เคียง	- พื้นที่งานของโครงการ	- ตลอดระยะดำเนินการ และต่อเนื่องตลอดอายุประทานบัตร	- อยู่ในงบดำเนินการ	บริษัท ปูนซีเมนต์นครหลวง จำกัด (มหาชน)
	6. หากพบเห็นไฟป่าในบริเวณพื้นที่โครงการ และใกล้เคียงให้ช่วยกันดับไฟเสียแต่ต้น เพื่อมิให้ไฟขยายเป็นวงกว้าง หากไฟรุนแรงจนไม่สามารถดับได้ให้รีบแจ้งหน่วยงานภาคสนามของกรมป่าไม้ที่อยู่ในบริเวณใกล้เคียงพื้นที่ เพื่อส่งเจ้าหน้าที่ดับไฟเข้ามาช่วยดำเนินการ	- บริเวณพื้นที่โครงการและใกล้เคียง	- ตลอดระยะดำเนินการ และต่อเนื่องตลอดอายุประทานบัตร	- อยู่ในงบดำเนินการ	บริษัท ปูนซีเมนต์นครหลวง จำกัด (มหาชน)
	7. ให้สอดส่องตรวจตราเพื่อมิให้มีการบุกรุกแผ้วถางป่าในบริเวณพื้นที่โครงการ หรือตามแนวทิวเขาออกพื้นที่ที่ได้รับอนุญาต ถ้ามีการกระทำอันเป็นความผิดตามกฎหมายว่าด้วยการป่าไม้ต้องแจ้งให้เจ้าหน้าที่ทราบทันที	- บริเวณพื้นที่โครงการ	- ตลอดระยะดำเนินการ และต่อเนื่องตลอดอายุประทานบัตร	- อยู่ในงบดำเนินการ	บริษัท ปูนซีเมนต์นครหลวง จำกัด (มหาชน)

ตารางที่ 1-2 (ต่อ)

ทรัพยากรสิ่งแวดล้อม	มาตรการป้องกันและแก้ไขผลกระทบสิ่งแวดล้อม	สถานที่ดำเนินการ	ระยะเวลาดำเนินการ	งบประมาณ (บาท)	ผู้รับผิดชอบ
	8. ให้ฝึกอบรมพนักงานให้มีความรู้จักสัตว์ป่าที่ใกล้สูญพันธุ์และสัตว์ป่าที่มีแนวโน้มใกล้จะสูญพันธุ์ ในช่วงห้าปีข้างหน้าหากพบสัตว์ป่าที่ใกล้สูญพันธุ์และสัตว์ป่าที่มีแนวโน้มใกล้จะสูญพันธุ์ ทางโครงการจะต้องรีบแจ้งเจ้าหน้าที่ที่เกี่ยวข้องหรือขอความร่วมมือกับสำนักบริหารพื้นที่อนุรักษ์ที่ 1 สาขาสระบุรี เพื่อพิจารณาดำเนินการต่อไป ทั้งนี้ให้จัดทำบอร์ดแสดงลักษณะสัตว์ป่าที่ใกล้สูญพันธุ์และสัตว์ป่าที่มีแนวโน้มใกล้จะสูญพันธุ์ให้พนักงานทราบทุกคน	- บริเวณพื้นที่โครงการและใกล้เคียง	- ตลอดระยะดำเนินการ และต่อเนื่องตลอดอายุประทานบัตร	- อยู่ในงบดำเนินการ	บริษัท ปูนซีเมนต์นครหลวง จำกัด (มหาชน)
	9. เมื่อพบเห็นสัตว์ป่าที่ตกค้าง ติดอยู่ในพื้นที่ที่มีการเปิดหน้าเหมืองหรือได้รับบาดเจ็บในพื้นที่เปิดหน้าเหมืองให้ทำการปฐมพยาบาล โดยประสานงานติดต่อกับเจ้าหน้าที่สำนักบริหารพื้นที่อนุรักษ์ที่ 1 สาขาสระบุรี ถึงวิธีการดำเนินการ และมอบสัตว์ป่าดังกล่าวให้แก่เจ้าหน้าที่เพื่อนำไปปล่อยในพื้นที่ที่มีลักษณะนิเวศและแหล่งที่อยู่อาศัยของสัตว์นั้นต่อไป	- บริเวณพื้นที่โครงการและใกล้เคียง	- ตลอดระยะดำเนินการ และต่อเนื่องตลอดอายุประทานบัตร	- อยู่ในงบดำเนินการ	บริษัท ปูนซีเมนต์นครหลวง จำกัด (มหาชน)

ตารางที่ 1-2 (ต่อ)

ทรัพยากรสิ่งแวดล้อม	มาตรการป้องกันและแก้ไขผลกระทบสิ่งแวดล้อม	สถานที่ดำเนินงาน	ระยะเวลาดำเนินการ	งบประมาณ (บาท)	ผู้รับผิดชอบ
	10. ให้ทำการปรับปรุงพื้นที่พื้นที่โครงการที่ผ่านการทำเหมืองแล้วตามแผนงานที่ได้เสนอไว้ในรายงานการวิเคราะห์ผลกระทบสิ่งแวดล้อม (เอกสารแนบท้าย)	-บริเวณพื้นที่โครงการ	-ตลอดระยะดำเนินการและต่อเนื่องตลอดอายุประทานบัตร	-ตามแผนการฟื้นฟูพื้นที่ผ่านการทำเหมืองแร่	บริษัท ปูนซิเมนต์นครหลวง จำกัด (มหาชน)
3. คุณค่าการใช้ประโยชน์ของมนุษย์ 3.1 การเกษตรกรรม	1. หากพบว่าการทำเหมืองของโครงการก่อให้เกิดความเสียหายต่อพื้นที่เกษตรกรรมจะต้องหยุดการทำเหมืองชั่วคราวในบริเวณพื้นที่ที่มีปัญหา และแจ้งให้สำนักงานอุตสาหกรรมจังหวัดสระบุรีทราบโดยทันที เพื่อทำการตรวจสอบความเสียหายที่เกิดขึ้น ซึ่งในการตรวจสอบความเสียหายทางโครงการต้องดำเนินการร่วมกับเจ้าของพื้นที่เกษตรกรรม คณะกรรมการชุมชนสัมพันธ์ และเจ้าหน้าที่จากหน่วยงานที่เกี่ยวข้อง เพื่อให้เจ้าของพื้นที่เกษตรกรรมได้รับการชดเชยค่าเสียหายอย่างเป็นธรรม	-พื้นที่เกษตรกรรมที่อยู่ใกล้เคียงพื้นที่โครงการ	-ตลอดระยะดำเนินการและต่อเนื่องตลอดอายุประทานบัตร	-ขึ้นอยู่กับความเสียหาย	บริษัท ปูนซิเมนต์นครหลวง จำกัด (มหาชน)

ตารางที่ 1-2 (ต่อ)

ทรัพยากรสิ่งแวดล้อม	มาตรการป้องกันและแก้ไขผลกระทบสิ่งแวดล้อม	สถานที่ดำเนินงาน	ระยะเวลาดำเนินการ	งบประมาณ (บาท)	ผู้รับผิดชอบ
3.2 การคมนาคม	1. ให้จัดทำป้ายสัญญาณจราจรบริเวณเส้นทางขนส่งแร่ให้เห็นอย่างชัดเจน พร้อมทั้งตั้งดูแลรักษาให้สามารถใช้งานได้ อย่างมีประสิทธิภาพ	-บริเวณเส้นทางขนส่งแร่	-ตลอดระยะดำเนินการและต่อเนื่องตลอดอายุประทานบัตร	-อยู่ในงบดำเนินการ	บริษัท ปูนซิเมนต์นครหลวง จำกัด (มหาชน)
	2. ให้ควบคุมความเร็วของรถบรรทุกที่ขนส่งแร่ภายในพื้นที่โครงการให้ใช้ความเร็วตามกฎหมายระเบียบความปลอดภัยของบริษัทฯ อย่างเคร่งครัด	-บริเวณเส้นทางขนส่งแร่	-ตลอดระยะดำเนินการและต่อเนื่องตลอดอายุประทานบัตร	-อยู่ในงบดำเนินการ	บริษัท ปูนซิเมนต์นครหลวง จำกัด (มหาชน)
	3. ให้ตรวจสอบสภาพรถยนต์ เช่น ระบบห้ามล้อ ระบบไฟฟ้าการทำงานของเครื่องยนต์ ระบบเกียร์ และอื่นๆ ให้อยู่ในสภาพที่ใช้งานได้ และปลอดภัยอยู่เสมอ	-รถบรรทุกทุกคันของโครงการ	-ตลอดระยะดำเนินการและต่อเนื่องตลอดอายุประทานบัตร	-อยู่ในงบดำเนินการ	บริษัท ปูนซิเมนต์นครหลวง จำกัด (มหาชน)
	4. ให้ดูแลรักษาสภาพเส้นทางที่ใช้ในการขนส่งในโครงการเหมืองแร่หินปูนให้อยู่ในสภาพที่ใช้งานได้คืออยู่เสมอ	-บริเวณเส้นทางขนส่งแร่	-ตลอดระยะดำเนินการและต่อเนื่องตลอดอายุประทานบัตร	-อยู่ในงบดำเนินการ	บริษัท ปูนซิเมนต์นครหลวง จำกัด (มหาชน)

ตารางที่ 1-2 (ต่อ)

ทรัพยากรสิ่งแวดล้อม	มาตรการป้องกันและแก้ไขผลกระทบสิ่งแวดล้อม	สถานที่ดำเนินงาน	ระยะเวลาดำเนินการ	งบประมาณ (บาท)	ผู้รับผิดชอบ
	5. ให้กำหนดความกว้างของถนนขนส่งแร่ไม่น้อยกว่า 3.5 เท่าของความกว้างรถบรรทุก เพื่อให้มีระยะปลอดภัยในการขนส่งแร่	-บริเวณเส้นทางขนส่งแร่	-ตลอดระยะดำเนินการและต่อเนื่องตลอดอายุประทานบัตร	-อยู่ในงบดำเนินการ	บริษัท ปูนซิเมนต์นครหลวง จำกัด (มหาชน)
	6. ให้จัดทำแนวคันดินขนาดความสูงอย่างน้อย 0.75 เท่าของความสูงล้อรถ บนถนนขนส่งแร่หลัก เพื่อป้องกันการร่วงหล่นจากที่สูง	-บริเวณเส้นทางขนส่งแร่	-ตลอดระยะดำเนินการและต่อเนื่องตลอดอายุประทานบัตร	-อยู่ในงบดำเนินการ	บริษัท ปูนซิเมนต์นครหลวง จำกัด (มหาชน)
	7. ให้ติดตั้งแนวเสาสchutzองแสงบริเวณริมเส้นทางขนส่งแร่ทั้ง 2 ด้าน เพื่อเพิ่มทัศนวิสัยในการปฏิบัติงานในกะกลางคืน	-บริเวณเส้นทางขนส่งแร่	-ตลอดระยะดำเนินการและต่อเนื่องตลอดอายุประทานบัตร	-อยู่ในงบดำเนินการ	บริษัท ปูนซิเมนต์นครหลวง จำกัด (มหาชน)
	8. ให้ดูแลรักษาป้ายเตือนด้านความปลอดภัย และเสาสchutzองแสงให้สามารถใช้งานได้มีประสิทธิภาพ	-บริเวณเส้นทางขนส่งแร่	-ตลอดระยะดำเนินการและต่อเนื่องตลอดอายุประทานบัตร	-อยู่ในงบดำเนินการ	บริษัท ปูนซิเมนต์นครหลวง จำกัด (มหาชน)

170

ตารางที่ 1-2 (ต่อ)

ทรัพยากรสิ่งแวดล้อม	มาตรการป้องกันและแก้ไขผลกระทบสิ่งแวดล้อม	สถานที่ดำเนินงาน	ระยะเวลาดำเนินการ	งบประมาณ (บาท)	ผู้รับผิดชอบ
4. คุณค่าต่อคุณภาพชีวิต 4.1 เศรษฐกิจ-สังคม	1. ให้โครงการมีนโยบายในการจ้างแรงงานในท้องถิ่นให้มากที่สุด พร้อมทั้งกำหนดค่าจ้างให้เป็นไปตามข้อกำหนดของค่าแรงงานขั้นต่ำของกรมสวัสดิการและคุ้มครองแรงงาน	-บริเวณชุมชนใกล้เคียง	-ตลอดระยะดำเนินการและต่อเนื่องตลอดอายุประทานบัตร	-ไม่ต่ำกว่าอัตราค่าแรงขั้นต่ำ	บริษัท ปูนซิเมนต์นครหลวง จำกัด (มหาชน)
	2. ให้มีการแต่งตั้งคณะกรรมการมวลชนสัมพันธ์ให้แล้วเสร็จก่อนการดำเนินการทำเหมือง ประกอบด้วย เจ้าของโครงการ ผู้แทนภาครัฐจากหน่วยงานท้องถิ่น และผู้แทนภาคประชาชนจากชุมชนโรงเรียน วัด และเจ้าหน้าที่สาธารณสุขในพื้นที่เข้าร่วมเป็นกรรมการทำหน้าที่บริหารจัดการ "กองทุนเฝ้าระวังสุขภาพ" และ "กองทุนพัฒนากฎหมายบ้านรอบคันที่เหมืองแร่" และเพื่อทำหน้าที่สร้างความสัมพันธ์อันดีกับชุมชนประชาสัมพันธ์โครงการ ตรวจสอบข้อร้องเรียนประสานงานกับสื่อมวลชนท้องถิ่น ผู้นำชุมชน ราษฎรบริเวณโดยรอบโครงการ และติดตามตรวจสอบคุณภาพสิ่งแวดล้อม รวมทั้งให้เสนอรายงานการดำเนินงานของคณะกรรมการมวลชนสัมพันธ์ต่อหน่วยงานที่เกี่ยวข้อง เพื่อให้หน่วยงานดังกล่าวได้รับการปณิธาณ : ครั้ง (รูปที่ 2)	-บริเวณชุมชนใกล้เคียง	-ตลอดระยะดำเนินการและต่อเนื่องตลอดอายุประทานบัตร	-อยู่ในงบดำเนินการ	บริษัท ปูนซิเมนต์นครหลวง จำกัด (มหาชน)

ตารางที่ 1-2 (ต่อ)

ทรัพยากรสิ่งแวดล้อม	มาตรการป้องกันและแก้ไขผลกระทบสิ่งแวดล้อม	สถานที่ดำเนินงาน	ระยะเวลาดำเนินการ	งบประมาณ (บาท)	ผู้รับผิดชอบ
	3. ให้มีกล้องรับเสียงรบกวนในตำบลห้วยขวาง บ้านท่าสอย บ้านหาดสองแควใต้ บริเวณที่ทำการผู้ใหญ่บ้าน หรือ ศาลาประชาคมหมู่บ้าน	-บริเวณชุมชนใกล้เคียง	-ตลอดระยะดำเนินการ และต่อเนื่องตลอดอายุ ประทานบัตร	-อยู่ในงบดำเนินการ	บริษัท ปูนซิเมนต์ นครหลวง จำกัด (มหาชน)
	4. ให้มีบอร์ดประชาสัมพันธ์ข้อมูลเกี่ยวกับโครงการให้ ประชาชนรับทราบ บริเวณหน่วยงานสาธารณสุข และ ชุมชนใกล้เคียงพื้นที่โครงการ	-บริเวณชุมชนใกล้เคียง -รพ.สต. ห้วยขวาง -รพ.สต. หนองผักบุ้ง -รพ.สต. หาดสองแคว -รพ.สต. บ้านป่า -สสอ. แม่จอย	-ตลอดระยะดำเนินการ และต่อเนื่องตลอดอายุ ประทานบัตร	-อยู่ในงบดำเนินการ	บริษัท ปูนซิเมนต์ นครหลวง จำกัด (มหาชน)
	5. ให้ประชาสัมพันธ์ผลการติดตามตรวจสอบผลกระทบ สิ่งแวดล้อม เช่น คุณภาพอากาศ ระดับเสียง คุณภาพน้ำ และแรงสั่นสะเทือน เป็นต้น ให้หน่วยงานสาธารณสุข โรงเรียน และผู้นำชุมชนในบริเวณใกล้เคียงพื้นที่โครงการ รับทราบ	-บริเวณชุมชนใกล้เคียง -รพ.สต. ห้วยขวาง -รพ.สต. หนองผักบุ้ง -รพ.สต. หาดสองแคว -รพ.สต. บ้านป่า -สสอ. แม่จอย	-ตลอดระยะดำเนินการ และต่อเนื่องตลอดอายุ ประทานบัตร	-อยู่ในงบดำเนินการ	บริษัท ปูนซิเมนต์ นครหลวง จำกัด (มหาชน)

1
LTO

ตารางที่ 1-2 (ต่อ)

ทรัพยากรสิ่งแวดล้อม	มาตรการป้องกันและแก้ไขผลกระทบสิ่งแวดล้อม	สถานที่ดำเนินงาน	ระยะเวลาดำเนินการ	งบประมาณ (บาท)	ผู้รับผิดชอบ
		-โรงเรียนบ้านชัยบอน -โรงเรียนอนุบาลห้วยขวาง			
	6. จัดตั้งกองทุนพัฒนาหมู่บ้านรอบพื้นที่เหมืองแร่ ผู้ถือประทานบัตรจะต้องจัดตั้ง "กองทุนพัฒนาหมู่บ้าน รอบพื้นที่เหมืองแร่" เพื่อเป็นงบประมาณในการดำเนิน โครงการพัฒนาคุณภาพชีวิตของประชาชนในชุมชน โดยรอบพื้นที่เหมืองแร่ ตามยอกวางเงินขั้นต่ำหรือคิดตาม สัดส่วนต่ออัตราการผลิต ซึ่งกำหนดเป็นเงื่อนไขแนบท้าย การอนุญาตประทานบัตรหรือการต่ออายุประทานบัตร โดยให้รวมงบประมาณด้านมวลชนสัมพันธ์ของโครงการที่ กำหนดอยู่ในเงื่อนไขมาตรการป้องกันและแก้ไขผลกระทบ สิ่งแวดล้อมของโครงการอยู่ในกองทุนนี้ โดยมีแนวทาง บริหารจัดการกองทุน ดังนี้	-บริเวณพื้นที่โครงการ และชุมชนใกล้เคียง	-กำหนดให้แล้วเสร็จ ก่อนเริ่มทำเหมืองและ ดำเนินการตลอดอายุ ประทานบัตร	-ตามแนวทางปฏิบัติ ที่ กพร. กำหนด	-บริษัท ปูนซิเมนต์ นครหลวง จำกัด (มหาชน) -คณะกรรมการ มวลชนสัมพันธ์

1
LTO

ตารางที่ 1-2 (ต่อ)

ทรัพยากรสิ่งแวดล้อม	มาตรการป้องกันและแก้ไขผลกระทบสิ่งแวดล้อม	สถานที่ดำเนินงาน	ระยะเวลาดำเนินการ	งบประมาณ (บาท)	ผู้รับผิดชอบ
	<p>1.1 การจัดเก็บเงินกองทุน</p> <p>(1) ผู้ถือประทานบัตรจะต้องจัดสรรเงินงบประมาณตามจำนวนและช่วงเวลาที่กำหนดในกองทุนพัฒนาหมู่บ้านรอบพื้นที่เหมืองแร่ ซึ่งเป็นไปตามเงื่อนไขแบบท้ายการอนุญาตประทานบัตรหรือการต่ออายุประทานบัตร</p> <p>(2) ให้เปิดบัญชีธนาคาร โดยใช้ชื่อบริษัท ปูนซิเมนต์นครหลวง จำกัด (มหาชน) ตามชื่อผู้ถือประทานบัตร และมีข้อความในวงเล็บว่า "กองทุนพัฒนาหมู่บ้านรอบพื้นที่เหมืองแร่" หรือตามหลักเกณฑ์ที่กรมอุตสาหกรรมพื้นฐานและการเหมืองแร่กำหนดเพื่อใช้เป็นหลักฐานในการบริหารเงินกองทุนและรายงานผลการดำเนินงานให้หน่วยงานที่เกี่ยวข้องทราบ</p> <p>(3) การนำเงินเข้ากองทุน</p> <p>(3.1) ปีแรกให้นำเงินเข้ากองทุนในเดือนแรกหลังจากได้รับอนุญาตประทานบัตร ตามแนวทางที่กรมอุตสาหกรรมพื้นฐานและการเหมืองแร่กำหนด</p>				



ตารางที่ 1-2 (ต่อ)

ทรัพยากรสิ่งแวดล้อม	มาตรการป้องกันและแก้ไขผลกระทบสิ่งแวดล้อม	สถานที่ดำเนินงาน	ระยะเวลาดำเนินการ	งบประมาณ (บาท)	ผู้รับผิดชอบ
	<p>(3.2) ในช่วงปีที่สองจนถึงสิ้นอายุประทานบัตรให้นำเงินเข้ากองทุนในช่วงเดือนมกราคมของทุกปี ตามแนวทางที่กรมอุตสาหกรรมพื้นฐานและการเหมืองแร่กำหนด</p> <p>1.2 บริหารเงินกองทุน</p> <p>(1) ให้คณะกรรมการมวลชนสัมพันธ์ของโครงการเป็นผู้บริหารจัดการกองทุน พิจารณาให้ความเห็นแผนงานการพัฒนาหมู่บ้าน สถานศึกษา และวัด โดยรอบพื้นที่เหมืองแร่ การใช้เงินกองทุน และการกำกับดูแลกิจกรรมของกองทุนให้เป็นไปตามแผนงานที่กำหนด</p> <p>(2) กองทุนพัฒนาหมู่บ้านรอบพื้นที่เหมืองแร่มีวัตถุประสงค์เพื่อจัดสรรเงินในการดำเนินกิจกรรมหรือโครงการพัฒนาคุณภาพชีวิต สภาพแวดล้อม การศึกษา ประเพณีและวัฒนธรรมของท้องถิ่น สำหรับชุมชนสถานศึกษา วัด โดยรอบพื้นที่เหมืองแร่ในรัศมี 3 กม. และพื้นที่ใกล้เคียงตามความเห็นชอบของคณะกรรมการ ทั้งนี้</p>				

ตารางที่ 1-2 (ต่อ)

ทรัพยากรสิ่งแวดล้อม	มาตรการป้องกันและแก้ไขผลกระทบสิ่งแวดล้อม	สถานที่ดำเนินงาน	ระยะเวลาดำเนินการ	งบประมาณ (บาท)	ผู้รับผิดชอบ
	<p>การเบิกจ่ายเงินจะต้องแต่งตั้งกรรมการจากผู้แทนภาคประชาชนให้เป็นผู้ร่วมลงชื่อกับกรรมการอื่นตามที่คณะกรรมการแต่งตั้งให้เป็นผู้มีสิทธิเบิกจ่ายเงินกองทุน</p> <p>(3) ในช่วงปีแรกที่ได้รับอนุญาตประทานบัตรหรือการต่ออายุประทานบัตร ผู้ถือประทานบัตรจะต้องจัดตั้งคณะกรรมการมวลชนสัมพันธ์และประชุมคณะกรรมการอย่างน้อย 1 ครั้ง เพื่อกำหนดกรอบแผนงานการดำเนินโครงการพัฒนาหมู่บ้าน สถานศึกษา และวัดที่อยู่โดยรอบพื้นที่เหมืองแร่ในรัศมี 3 กม. และพื้นที่ใกล้เคียงตามความเห็นชอบของคณะกรรมการให้แล้วเสร็จก่อนเริ่มเปิดการทำเหมือง</p> <p>(4) ผู้ถือประทานบัตรจะต้องจัดประชุมคณะกรรมการมวลชนสัมพันธ์โครงการอย่างน้อย 2 ครั้ง/ปี เพื่อพิจารณาแผนและผลการดำเนินโครงการพัฒนาหมู่บ้านโดยรอบพื้นที่เหมืองแร่และพื้นที่ใกล้เคียงตามความเห็นชอบของ</p>				

ตารางที่ 1-2 (ต่อ)

ทรัพยากรสิ่งแวดล้อม	มาตรการป้องกันและแก้ไขผลกระทบสิ่งแวดล้อม	สถานที่ดำเนินงาน	ระยะเวลาดำเนินการ	งบประมาณ (บาท)	ผู้รับผิดชอบ
	<p>คณะกรรมการ และดำเนินการทุกปีจนถึงสุดอายุประทานบัตร</p> <p>(5) ให้คณะกรรมการมวลชนสัมพันธ์จัดทำระเบียบว่าด้วยกองทุนพัฒนาหมู่บ้านรอบพื้นที่เหมืองแร่ภายใต้วัตถุประสงค์ของกองทุน โดยกำหนดพื้นที่ดำเนินกิจกรรมหรือโครงการ การขอและพิจารณาอนุมัติใช้เงินกองทุน และวิธีการเบิกจ่ายเงิน เพื่อเป็นแนวทางปฏิบัติให้คณะกรรมการและผู้ที่เกี่ยวข้องทราบ</p> <p>1.3 การรายงานผล</p> <p>ผู้ถือประทานบัตรต้องรายงานผลการดำเนินการตามแผนงานโครงการพัฒนาหมู่บ้าน สถานศึกษา และวัดที่อยู่โดยรอบพื้นที่เหมืองแร่ และสำเนาบัญชีธนาคารและแสดงสถานะทางการเงินของกองทุน โดยแนบไปพร้อมกับการรายงานผลการประชุมคณะกรรมการมวลชนสัมพันธ์ของโครงการ ส่งให้สำนักงานอุตสาหกรรมจังหวัดสระบุรี</p>				

ตารางที่ 1-2 (ต่อ)

ทรัพยากรสิ่งแวดล้อม	มาตรการป้องกันและแก้ไขผลกระทบสิ่งแวดล้อม	สถานที่ดำเนินงาน	ระยะเวลาดำเนินการ	งบประมาณ (บาท)	ผู้รับผิดชอบ
	สำนักงานอุตสาหกรรมพื้นฐานและการเหมืองแร่เขต 6 นครราชสีมา หรือกรมอุตสาหกรรมพื้นฐานและการเหมืองแร่แล้วแต่กรณี และองค์ประกอบส่วนท้องถิ่นที่ตั้งประทานบัตรทราบทุกปี				
4.2 สาธารณสุข	<p>1. จัดตั้งกองทุนเพื่อระงับสุขภาพ</p> <p>ผู้ถือประทานบัตรจะต้องจัดตั้ง “กองทุนเพื่อระงับสุขภาพ” เพื่อเป็นงบประมาณในการเฝ้าระวังหรือตรวจสุขภาพที่เกี่ยวข้องจากกิจกรรมการทำเหมืองสำหรับประชาชนที่อาศัยอยู่โดยรอบพื้นที่เหมืองแร่ในรัศมีไม่น้อยกว่า 1 กม. ตามยอดเงินที่ระบุไว้ในกองทุน ซึ่งกำหนดเป็นเงื่อนไขแนบท้ายการอนุญาตประทานบัตรหรือการต่ออายุประทานบัตร โดยมีแนวทางบริหารจัดการกองทุน ดังนี้</p> <p>1.1 การจัดเก็บเงินกองทุน</p> <p>(1) ผู้ถือประทานบัตรจะต้องจัดสรรเงินงบประมาณตามจำนวนและช่วงเวลาที่กำหนดในกองทุนเพื่อระงับสุขภาพ</p>	-บริเวณพื้นที่โครงการและชุมชนใกล้เคียง	-กำหนดให้แล้วเสร็จก่อนเริ่มทำเหมืองและดำเนินการตลอดอายุประทานบัตร	-ตามแนวทางปฏิบัติที่ กพร. กำหนด	บริษัท ปูนซิเมนต์นครหลวง จำกัด (มหาชน)

1.LTD.

ตารางที่ 1-2 (ต่อ)

ทรัพยากรสิ่งแวดล้อม	มาตรการป้องกันและแก้ไขผลกระทบสิ่งแวดล้อม	สถานที่ดำเนินงาน	ระยะเวลาดำเนินการ	งบประมาณ (บาท)	ผู้รับผิดชอบ
	<p>ซึ่งเป็นไปตามเงื่อนไขแนบท้ายการอนุญาตประทานบัตรหรือต่ออายุประทานบัตร</p> <p>(2) ให้เปิดบัญชีธนาคาร โดยใช้ชื่อบริษัท ปูนซิเมนต์นครหลวง จำกัด (มหาชน) ตามชื่อผู้ถือประทานบัตร หรือตามหลักเกณฑ์ที่กรมอุตสาหกรรมพื้นฐานและการเหมืองแร่กำหนดและมีข้อความในวงเล็บว่า “กองทุนเพื่อระงับสุขภาพ” หรือตามที่กรมอุตสาหกรรมพื้นฐานและการเหมืองแร่กำหนดเพื่อใช้เป็นหลักฐานในการบริหารเงินกองทุนและรายงานผลการดำเนินงานให้หน่วยงานที่เกี่ยวข้องทราบ</p> <p>(3) การนำเงินเข้ากองทุน</p> <p>(3.1) ปีแรกได้ชำระเงินเข้ากองทุนในเดือนแรกหลังจากได้รับอนุญาตประทานบัตรหรือการต่ออายุประทานบัตร ตามแนวทางที่กรมอุตสาหกรรมพื้นฐานและการเหมืองแร่กำหนด</p>				

กรมอุตสาหกรรม

ตารางที่ 1-2 (ต่อ)

ทรัพยากรสิ่งแวดล้อม	มาตรการป้องกันและแก้ไขผลกระทบสิ่งแวดล้อม	สถานที่ดำเนินงาน	ระยะเวลาดำเนินการ	งบประมาณ (บาท)	ผู้รับผิดชอบ
	<p>(3.2) ในช่วงปีที่สองจนถึงสิ้นอายุประทานบัตร ให้นำเงินเข้ากองทุนในช่วงเดือนมกราคมของทุกปี ตามแนวทางที่กรมอุตสาหกรรมพื้นฐานและการเหมืองแร่กำหนด</p> <p>1.2 การบริหารเงินกองทุน</p> <p>(1) ให้คณะกรรมการมวลชนสัมพันธ์ของโครงการเป็นผู้บริหารจัดการกองทุนพิจารณาแผนงานการเฝ้าระวังสุขภาพหรือการตรวจสอบสุขภาพประชาชนโดยรอบที่ตั้งโครงการ การบริหารจัดการเงินกองทุนและการกำกับดูแลกิจกรรมของกองทุนให้เป็นไปตามแผนงานที่กำหนด</p> <p>(2) กองทุนเฝ้าระวังสุขภาพ มีวัตถุประสงค์เพื่อจัดสรรเงินงบประมาณในการดำเนินกิจกรรม การเฝ้าระวังสุขภาพของประชาชนในชุมชนโดยรอบพื้นที่เหมืองแร่ในรัศมีไม่น้อยกว่า 1 กม. ทั้งนี้ ต้องไม่รวมถึงการศึกษาสุขภาพของบุคลากรที่เกี่ยวข้อง โดยการเบิกจ่ายเงินจะต้องแต่งตั้งกรรมการจากผู้แทนด้านสาธารณสุขเป็นผู้ร่วมลงชื่อกับกรรมการอื่นตามที่</p>				

3
L.E.T.O.

ตารางที่ 1-2 (ต่อ)

ทรัพยากรสิ่งแวดล้อม	มาตรการป้องกันและแก้ไขผลกระทบสิ่งแวดล้อม	สถานที่ดำเนินงาน	ระยะเวลาดำเนินการ	งบประมาณ (บาท)	ผู้รับผิดชอบ
	<p>(3) ในช่วงปีแรกที่ได้รับอนุญาตประทานบัตรหรือการต่ออายุประทานบัตร ผู้ถือประทานบัตรต้องดำเนินการหรือโครงการที่กำหนดไว้ให้แล้วเสร็จก่อนเปิดการทำเหมือง ดังนี้</p> <p>(3.1) จัดตั้งคณะกรรมการมวลชนสัมพันธ์ของโครงการ และจัดประชุมคณะกรรมการ อย่างน้อย 1 ครั้ง เพื่อพิจารณาดำเนินกิจกรรมการเฝ้าระวังสุขภาพหรือโครงการตรวจสอบสุขภาพประชาชนที่อาศัยอยู่โดยรอบพื้นที่เหมืองแร่ในรัศมีไม่น้อยกว่า 1 กม.</p> <p>(3.2) จัดทำแผนงานโครงการตรวจเช็คเชร่ปอคสำหรับประชาชนที่อาศัยอยู่โดยรอบพื้นที่เหมืองแร่ในรัศมีไม่น้อยกว่า 1 กม. และตรวจสอบระบณะของร่างกายเพิ่มเติมตามความเหมาะสม เสนอให้คณะกรรมการมวลชนสัมพันธ์พิจารณา โดยจะต้องดำเนินการตามแผนงานให้แล้วเสร็จก่อนเริ่มเปิดการทำเหมือง และดำเนินโครงการทุกปีจนสิ้นสุดอายุประทานบัตร</p>				

ตารางที่ 1-2 (ต่อ)

ทรัพยากรสิ่งแวดล้อม	มาตรการป้องกันและแก้ไขผลกระทบสิ่งแวดล้อม	สถานที่ดำเนินงาน	ระยะเวลาดำเนินการ	งบประมาณ (บาท)	ผู้รับผิดชอบ
	<p>(4) ผู้ถือประทานบัตรจะต้องจัดประชุมคณะกรรมการมวลชนสัมพันธ์โครงการ อย่างน้อย 2 ครั้ง/ปี เพื่อพิจารณาแผนงานและผลการดำเนินงานกิจกรรมการเฝ้าระวังสุขภาพหรือโครงการตรวจสุขภาพประชาชนที่อาศัยอยู่โดยรอบพื้นที่เหมืองแร่ในรัศมีไม่น้อยกว่า 1 กม.</p> <p>(5) ให้คณะกรรมการมวลชนสัมพันธ์จัดทำระเบียบว่าด้วยกองทุนเฝ้าระวังสุขภาพของโครงการภายใต้วัตถุประสงค์ของกองทุน โดยกำหนดให้ครอบคลุมพื้นที่ดำเนินการหรือโครงการ การขอและพิจารณาอนุมัติใช้เงินกองทุน และวิธีการเบิกจ่ายเงิน เพื่อเป็นแนวทางปฏิบัติให้คณะกรรมการและผู้ที่เกี่ยวข้องทราบ</p> <p>1.3 การรายงานผล</p> <p>ผู้ถือประทานบัตรต้องรายงานผลการดำเนินการตามแผนงานการเฝ้าระวังสุขภาพหรือการตรวจสุขภาพประชาชนโดยรอบพื้นที่เหมืองแร่ และสำเนาบัญชีรายการแสดงสถานะทางการเงินของกองทุน โดยแนบไปพร้อมกับรายงานผลการ</p>				

10.

ตารางที่ 1-2 (ต่อ)

ทรัพยากรสิ่งแวดล้อม	มาตรการป้องกันและแก้ไขผลกระทบสิ่งแวดล้อม	สถานที่ดำเนินงาน	ระยะเวลาดำเนินการ	งบประมาณ (บาท)	ผู้รับผิดชอบ
	<p>ประชุมคณะกรรมการมวลชนสัมพันธ์ของโครงการ ส่งให้สำนักงานอุตสาหกรรมจังหวัดสระบุรี สำนักงานอุตสาหกรรมพื้นฐานและการเหมืองแร่เขต 6 นครราชสีมา และกรมอุตสาหกรรมพื้นฐานและการเหมืองแร่แล้วแต่กรณี และสำนักงานสาธารณสุขจังหวัดสระบุรีทราบทุกปี</p> <p>2. ให้แจ้งผลการปฏิบัติตามมาตรการป้องกันและแก้ไขผลกระทบสิ่งแวดล้อมและการติดตามตรวจสอบผลกระทบสิ่งแวดล้อม ให้หน่วยงานสาธารณสุข โรงเรียน และผู้นำชุมชนในบริเวณใกล้เคียงพื้นที่โครงการรับทราบ พร้อมทั้งประชาสัมพันธ์ข้อมูลผ่านทางแผ่นป้ายประชาสัมพันธ์ของหน่วยงานดังกล่าว และของโครงการ</p>	<p>-บริเวณชุมชนใกล้เคียง</p> <p>-รพ.สต. ห้วยขวาง</p> <p>-รพ.สต.หนองผักบุ้ง</p> <p>-รพ.สต. หาดสองแคว</p> <p>-รพ.สต. บ้านป่า</p> <p>-สสอ. แก่งคอย</p> <p>-โรงเรียนบ้านซับบอน</p> <p>-โรงเรียนอนุบาลทับทวน</p>	-ปีละ 2 ครั้ง	-อยู่ในงบดำเนินการ	บริษัท ปูนซิเมนต์นครหลวง จำกัด (มหาชน)

ตารางที่ 1-2 (ต่อ)

ทรัพยากรสิ่งแวดล้อม	มาตรการป้องกันและแก้ไขผลกระทบสิ่งแวดล้อม	สถานที่ดำเนินการ	ระยะเวลาดำเนินการ	งบประมาณ (บาท)	ผู้รับผิดชอบ
4.3 อาชีวอนามัยและความปลอดภัย	1. ให้ความคุ้มครองสถานะแวดล้อมในการทำงานอย่างสม่ำเสมอ บริเวณโครงการและพื้นที่ปฏิบัติงานทั้งหมด	-บริเวณพื้นที่โครงการ	-ตลอดระยะดำเนินการและต่อเนื่องตลอดอายุประทานบัตร	-อยู่ในงบดำเนินการ	บริษัท ปูนซิเมนต์นครหลวง จำกัด (มหาชน)
	2. ให้จัดหาและควบคุมให้คนงานใช้เครื่องป้องกันส่วนบุคคลที่เหมาะสมในทุกบริเวณที่มีอันตราย และให้จัดฝึกอบรมความปลอดภัย และการใช้อุปกรณ์ป้องกันภัยส่วนบุคคลให้พนักงานเป็นประจำทุกปี	-พนักงานของโครงการทุกคน	-ตลอดระยะดำเนินการและต่อเนื่องตลอดอายุประทานบัตร	-อยู่ในงบดำเนินการ	บริษัท ปูนซิเมนต์นครหลวง จำกัด (มหาชน)
	3. ให้กำหนดเขตพื้นที่ที่ต้องสวมอุปกรณ์ หรือมีคำสั่งเข้มงวดให้ต้องใช้เครื่องป้องกันทุกครั้งที่ใช้ในพื้นที่โดยมีบทลงโทษ หากละเลยหรือฝ่าฝืนไม่ปฏิบัติตาม	-บริเวณพื้นที่โครงการ	-ตลอดระยะดำเนินการและต่อเนื่องตลอดอายุประทานบัตร	-อยู่ในงบดำเนินการ	บริษัท ปูนซิเมนต์นครหลวง จำกัด (มหาชน)
	4. ให้รวบรวมสถิติการเกิดอุบัติเหตุและสาเหตุการเกิดอย่างต่อเนื่อง จัดทำสรุปสถิติอุบัติเหตุ และสอบสวนหาสาเหตุแนวทางแก้ไขป้องกันทุกครั้งเมื่อเกิดอุบัติเหตุเป็นประจำทุกเดือน	-บริเวณพื้นที่โครงการ	-ตลอดระยะดำเนินการและต่อเนื่องตลอดอายุประทานบัตร	-อยู่ในงบดำเนินการ	บริษัท ปูนซิเมนต์นครหลวง จำกัด (มหาชน)

ตารางที่ 1-2 (ต่อ)

ทรัพยากรสิ่งแวดล้อม	มาตรการป้องกันและแก้ไขผลกระทบสิ่งแวดล้อม	สถานที่ดำเนินการ	ระยะเวลาดำเนินการ	งบประมาณ (บาท)	ผู้รับผิดชอบ
	5. ให้ตรวจเช็คสภาพรถยนต์ เช่น ระบบห้ามล้อ ระบบไฟฟ้า การทำงานของเครื่องยนต์ ระบบเกียร์ และอื่นๆ ให้อยู่ในสภาพที่ใช้งานได้ดีและปลอดภัยอยู่เสมอ	-บริเวณพื้นที่โครงการ	-ตลอดระยะดำเนินการและต่อเนื่องตลอดอายุประทานบัตร	-อยู่ในงบดำเนินการ	บริษัท ปูนซิเมนต์นครหลวง จำกัด (มหาชน)
	6. ให้ตรวจสอบ ซ่อมแซม หรือเปลี่ยนแปลงเครื่องมือเครื่องจักรต่างๆ ให้สามารถใช้งานได้ดียิ่งอยู่เสมอ	-บริเวณพื้นที่โครงการ	-ตลอดระยะดำเนินการและต่อเนื่องตลอดอายุประทานบัตร	-อยู่ในงบดำเนินการ	บริษัท ปูนซิเมนต์นครหลวง จำกัด (มหาชน)
	7. ให้ปฏิบัติตามกฎกระทรวง ฉบับที่ 9 (พ.ศ.2510) และกฎกระทรวง ฉบับที่ 50 (พ.ศ.2525) ออกตามความในมาตรา 17 (6) แห่งพระราชบัญญัติว่า พ.ศ.2510 ซึ่งแก้ไขเพิ่มเติมโดยพระราชบัญญัติว่า (ฉบับที่ 2) พ.ศ.2516 ว่าด้วยการให้ความคุ้มครองแก่คนงานและความปลอดภัยแก่บุคคล ภายนอกโดยเคร่งครัด	-พนักงานโครงการ	-ตลอดระยะดำเนินการและตลอดอายุประทานบัตร	-อยู่ในงบดำเนินการ	บริษัท ปูนซิเมนต์นครหลวง จำกัด (มหาชน)

ตารางที่ 1-2 (ต่อ)

ทรัพยากรสิ่งแวดล้อม	มาตรการป้องกันและแก้ไขผลกระทบสิ่งแวดล้อม	สถานที่ดำเนินการ	ระยะเวลาดำเนินการ	งบประมาณ (บาท)	ผู้รับผิดชอบ
	8. ให้ปฏิบัติตามพระราชบัญญัติหรือกฎหมายที่เกี่ยวข้องกับการดูแลความปลอดภัย อาชีวอนามัยและสภาพแวดล้อม และการดูแลคุ้มครองแรงงาน และเงินชดเชยอย่างเคร่งครัด ได้แก่ พระราชบัญญัติความปลอดภัย อาชีวอนามัยและสภาพแวดล้อมในการทำงาน พ.ศ.2554 พระราชบัญญัติคุ้มครองแรงงาน พ.ศ.2541 พระราชบัญญัติประกันสังคม พ.ศ.2533 และพระราชบัญญัติเงินทดแทน พ.ศ.2537 เป็นต้น	-พนักงานโครงการ	-ตลอดระยะดำเนินการ และต่อเนื่องตลอดอายุประทานบัตร	-อยู่ในงบดำเนินการ	บริษัท ปูนซีเมนต์นครหลวง จำกัด (มหาชน)
4.4 ทัศนียภาพ	1. ให้ดำเนินการปลูกต้นไม้ขึ้นต้นริมทางสายภายในบริเวณพื้นที่ประทานบัตรและกิจกรรมต่างๆ ที่เกี่ยวข้อง เช่น มะกอก จั้วป่า ปอแก้วหน่อ และซีหน่อน และพันธุ์ไม้ท้องถิ่น เป็นต้น เพื่อช่วยปรับสภาพภูมิทัศน์และบดบังทัศนียภาพจากแนวเส้นทางคมนาคม	-บริเวณริมเส้นทางขนส่งแร่ของโครงการ	-ตลอดระยะดำเนินการ และต่อเนื่องตลอดอายุประทานบัตร	-อยู่ในงบดำเนินการ	บริษัท ปูนซีเมนต์นครหลวง จำกัด (มหาชน)
	2. ให้ดูแลรักษาสภาพป่าไม้เดิมบริเวณแนวเส้นทางรถไฟและริมถนนนิคมภาพ พร้อมทั้งปลูกเสริมบริเวณพื้นที่ช่วงริมเส้นทางในบางส่วน	-บริเวณพื้นที่ป่าไม้ในพื้นที่โครงการและใกล้เคียง	-ตลอดระยะดำเนินการ และต่อเนื่องตลอดอายุประทานบัตร	-อยู่ในงบดำเนินการ	บริษัท ปูนซีเมนต์นครหลวง จำกัด (มหาชน)

170.

ตารางที่ 2 มาตรการติดตามตรวจสอบผลกระทบสิ่งแวดล้อม

ทรัพยากรสิ่งแวดล้อม	มาตรการป้องกันและแก้ไขผลกระทบสิ่งแวดล้อม	สถานที่ดำเนินการ	ระยะเวลาดำเนินการ	งบประมาณ	ผู้รับผิดชอบ
1. คุณภาพอากาศ	ตรวจวัดปริมาณฝุ่นละอองแขวนลอยทั้งหมดในบรรยากาศ (TSP) และปริมาณ ฝุ่นละอองขนาดเล็ก (PM-10) เฉลี่ยในรอบ 24 ชั่วโมง โดยใช้เครื่อง High-Volume Air Sampler	จำนวน 8 สถานี (รูปที่ 3) ได้แก่ 1. สำนักงานเหมืองของโครงการ 2. บ้านพักพนักงานศูนย์วิจัยและบำรุงพันธุ์สัตว์ห้วยขวาง (ใกล้กองกวางคณ) 3. บ้านหนองมะค่า หมู่ที่ 6 4. วัดห้วยขวาง หมู่ที่ 4 5. โรงเรียนอนุบาลห้วยขวาง หมู่ที่ 9 6. โรงเรียนบ้านซับบอน หมู่ที่ 5 7. บ้านเจริญพร หมู่ที่ 9 8. สถานีรถไฟผาแดง	-ปีละ 2 ครั้ง ตรวจวัดในรอบ 24 ชั่วโมง เป็นเวลา 3 วันต่อเนื่อง ในช่วงเดือนมีนาคม-เดือนเมษายน จำนวน 1 ครั้ง และในช่วงเดือนตุลาคม-เดือนพฤศจิกายน จำนวน 1 ครั้ง ทั้งนี้ให้ตรวจวัดความเร็วและทิศทางลมอย่างน้อย 1 สถานี ขณะดำเนินการตรวจวัดคุณภาพอากาศ	180,000 บาท/ปี	บริษัท ปูนซีเมนต์นครหลวง จำกัด (มหาชน)

ตารางที่ 2 (ต่อ)

ทรัพยากร สิ่งแวดล้อม	มาตรการป้องกันและแก้ไข ผลกระทบต่อสิ่งแวดล้อม	สถานที่ดำเนินการ	ระยะเวลาดำเนินการ	งบประมาณ	ผู้รับผิดชอบ
2. ระดับเสียง	-ตรวจวัดระดับเสียงเฉลี่ยในรอบ 24 ชั่วโมง และระดับเสียงสูงสุด โดยใช้เครื่องวัดเสียง (Sound Level Meter)	-จำนวน 8 สถานี (รูปที่ 3) ได้แก่ 1. สำนักงานเหมืองของโครงการ 2. บ้านพักพนักงานศูนย์วิจัยและ บำรุงพันธุ์สัตว์ห้วยขวาง (ใกล้คอกทางกลม) 3. บ้านหนองชะคำ หมู่ที่ 6 4. วัดห้วยขวาง หมู่ที่ 4 5. โรงเรียนอนุบาลห้วยขวาง หมู่ที่ 9 6. โรงเรียนบ้านชัยบอน หมู่ที่ 5 7. บ้านเจริญพร หมู่ที่ 9 8. สถานีรถไฟผาเสด็จ	-ปีละ 2 ครั้ง ตรวจวัดในรอบ 24 ชั่วโมง เป็นเวลา 3 วันต่อเนื่อง ในช่วงเดือน มีนาคม-เดือนเมษายน จำนวน 1 ครั้ง และ ในช่วงเดือนตุลาคม-เดือนพฤศจิกายน จำนวน 1 ครั้ง	90,000 บาท/ปี	บริษัท ปูนซิเมนต์ นครหลวง จำกัด (มหาชน)

1.1.10

ตารางที่ 2 (ต่อ)

ทรัพยากร สิ่งแวดล้อม	มาตรการป้องกันและแก้ไข ผลกระทบต่อสิ่งแวดล้อม	สถานที่ดำเนินการ	ระยะเวลาดำเนินการ	งบประมาณ (บาท)	ผู้รับผิดชอบ
3. แรงสั่นสะเทือน	-ตรวจวัดแรงสั่นสะเทือนและแรงอัด อากาศขณะระเบิดแร่ โดยใช้เครื่อง ตรวจวัดแรงสั่นสะเทือน (Seismometer)	-จำนวน 3 สถานี (รูปที่ 3) ได้แก่ 1. สำนักงานเหมืองของโครงการ 2. คอกเลี้ยงสัตว์ของศูนย์วิจัยและ บำรุงพันธุ์สัตว์ห้วยขวาง 3. บ้านเจริญพร หมู่ที่ 9	-ปีละ 2 ครั้ง ตรวจวัดในช่วงเดือน มีนาคม-เดือนเมษายน จำนวน 1 ครั้ง และในช่วงเดือนตุลาคม-เดือน พฤศจิกายน จำนวน 1 ครั้ง	32,000 บาท/ปี	บริษัท ปูนซิเมนต์ นครหลวง จำกัด (มหาชน)
4. คุณภาพน้ำ	-ตรวจวิเคราะห์คุณภาพน้ำผิวดิน โดยมี พารามิเตอร์ที่วิเคราะห์ ได้แก่ pH, Turbidity, Total Suspended Solids, Total Dissolve Solids, Total Iron, Total Hardness Sulfate, Total Iron	-ป่าผิวดิน จำนวน 3 สถานี (รูปที่ 3) ได้แก่ 1. ห้วยชัยจันทร์ 2. คลองนาบกระเบา 3. อ่างเก็บน้ำศูนย์วิจัยและบำรุงพันธุ์ สัตว์ห้วยขวาง	-ปีละ 2 ครั้ง ตรวจวัดในช่วงเดือน มีนาคม-เดือนเมษายน จำนวน 1 ครั้ง และในช่วงเดือนตุลาคม-เดือน พฤศจิกายน จำนวน 1 ครั้ง	18,000 บาท/ปี	บริษัท ปูนซิเมนต์ นครหลวง จำกัด (มหาชน)

ตารางที่ 2 (ต่อ)

ทรัพยากร สิ่งแวดล้อม	มาตรการป้องกันและแก้ไข ผลกระทบต่อสิ่งแวดล้อม	สถานที่ดำเนินงาน	ระยะเวลาดำเนินการ	งบประมาณ (บาท)	ผู้รับผิดชอบ
	-ตรวจวิเคราะห์คุณภาพน้ำใต้ดิน โดยมีพารามิเตอร์ที่วิเคราะห์ ได้แก่ pH, Turbidity, Total Suspended Solids, Total Dissolve Solids, Total Iron, Total Hardness และ Sulfate	-น้ำใต้ดิน จำนวน 3 สถานี (รูปที่ 3) ได้แก่ 1. บ่อบาดาลบ้านทับกวาง (หมู่ 4) 2. บ่อบาดาลบ้านหนองมะค่า (หมู่ 6) 3. บ่อบาดาลศูนย์วิจัยและบำรุงพันธุ์สัตว์ทับกวาง	-ปีละ 2 ครั้ง ตรวจวัดในช่วงเดือนมีนาคม-เดือนเมษายน จำนวน 1 ครั้ง และในช่วงเดือนตุลาคม-เดือนพฤศจิกายน จำนวน 1 ครั้ง	18,000 บาท/ปี	บริษัท ปูนซิเมนต์นครหลวง จำกัด (มหาชน)
5. อาชีวอนามัย	-ให้ตรวจสอบสุขภาพทั่วไปของพนักงานเป็นประจำทุกปี ส่วนพนักงานที่จะรับเข้ามารับสมัครปฏิบัติงานในพื้นที่ที่มีโอกาสสัมผัสกับฝุ่นละอองและเสียงดัง ให้ดำเนินการตรวจสอบสุขภาพก่อนรับเข้าทำงานให้เพิ่มเติมรายการตรวจดังนี้	-พนักงานของโครงการ	-ปีละ 1 ครั้ง	50,000 บาท/ปี	บริษัท ปูนซิเมนต์นครหลวง จำกัด (มหาชน)



ตารางที่ 2 (ต่อ)

ทรัพยากร สิ่งแวดล้อม	มาตรการป้องกันและแก้ไข ผลกระทบต่อสิ่งแวดล้อม	สถานที่ดำเนินงาน	ระยะเวลาดำเนินการ	งบประมาณ (บาท)	ผู้รับผิดชอบ
5.(ต่อ)	- สมรรถภาพการได้ยิน - สมรรถภาพปอด - โรคเกี่ยวกับระบบทางเดินหายใจ ทั้งนี้หากผลการตรวจสุขภาพผิดปกติให้โครงการส่งพนักงานคนดังกล่าวเข้ารับการตรวจจากแพทย์โดยละเอียด เพื่อหาสาเหตุและทำการรักษาต่อไป หากแพทย์วินิจฉัยว่าความผิดปกติมีสาเหตุมาจากการปฏิบัติงานให้ส่งพนักงานไปปฏิบัติหน้าที่อื่นที่ไม่เป็นเหตุเกี่ยวข้องกับโรคหรือความผิดปกตินั้น รวมทั้งจัดให้คนงานที่ไม่มีส่วนเกี่ยวข้องกับแหล่งกำเนิดผลกระทบต่อสุขภาพด้านฝุ่นละออง เสียง และอุบัติเหตุ แยกส่วนจากบริเวณดังกล่าว				
	-ให้บันทึกสถิติและสาเหตุของการเกิดอุบัติเหตุ และการป้องกันแก้ไข เพื่อใช้ประกอบในการจัดทำรายงานผลการปฏิบัติงานมาตรการป้องกันและแก้ไขผลกระทบต่อสิ่งแวดล้อมและมาตรการติดตามตรวจสอบผลกระทบต่อสิ่งแวดล้อม	-พนักงานของโครงการ	-ปีละ 1 ครั้ง	-	บริษัท ปูนซิเมนต์นครหลวง จำกัด (มหาชน)

ตารางที่ 2 (ต่อ)

ทรัพยากรสิ่งแวดล้อม	มาตรการป้องกันและแก้ไข ผลกระทบสิ่งแวดล้อม	สถานที่ดำเนินงาน	ระยะเวลาดำเนินการ	งบประมาณ (บาท)	ผู้รับผิดชอบ
6. การคมนาคม	- ตรวจสอบสภาพเส้นทางขนส่งร่วม ทั้งปัจจัยสัญญาณจราจร เพื่อให้ อยู่ในสภาพใช้การได้อย่างมีประสิทธิภาพอยู่เสมอ ถ้าบริเวณใด ชำรุดเสียหายต้องรีบซ่อมแซมทันที	- เส้นทางขนส่งแรงของ โครงการ	- ปีละ 1 ครั้ง	-	บริษัท ปูนซิเมนต์ นครหลวง จำกัด (มหาชน)
7. คุณค่าคุณภาพชีวิต (เศรษฐกิจ-สังคม)	- ดำเนินการสำรวจความคิดเห็นของกลุ่มผู้ป้าชุมชน กลุ่มพื้นที่ อ่อนไหว และประชาชนที่เกี่ยวข้อง <ul style="list-style-type: none"> - สภาพเศรษฐกิจ-สังคม และสุขภาพ - ความคิดเห็นต่อโครงการ - ปัญหาที่เกิดจากโครงการ - ความวิตกกังวลเกี่ยวกับการทำเหมือง - ระดับผลกระทบที่ได้รับ - ข้อเสนอแนะ 	- กลุ่มผู้ป้าชุมชน กลุ่ม พื้นที่อ่อนไหว และ ประชาชนในพื้นที่ รัศมี 3 กม.	- 1 ครั้ง/ปี	100,000 บาท/ปี	บริษัท ปูนซิเมนต์ นครหลวง จำกัด (มหาชน)

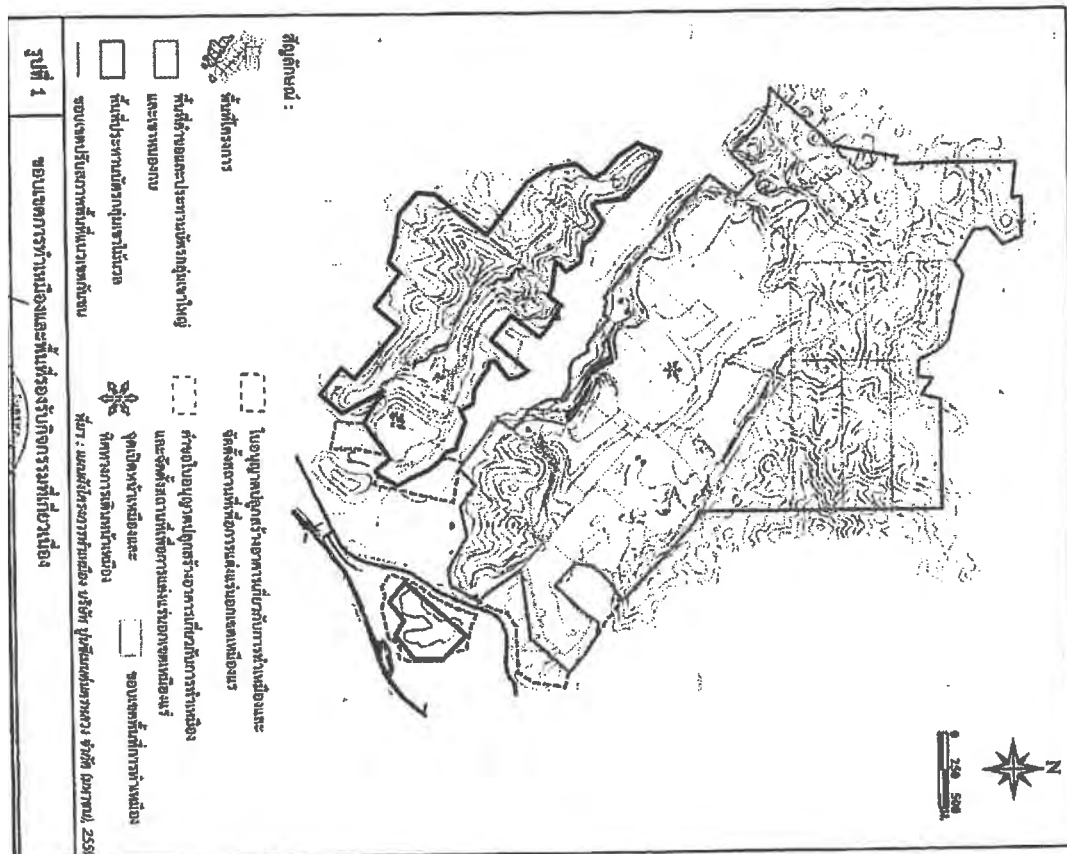

ภาคผนวก ข

สำเนาประธานบัตร

ตัวชี้วัด

42

ពាក្យបញ្ជី :

[illegible]

ចំណុចទី ៤

1/ ตามที่กล่าวถึงในกรณีนี้ขอเรียนว่ากรณีนี้ทางกรมส่งเสริมการค้าระหว่างประเทศ กระทรวงพาณิชย์ ได้แจ้งให้กรมส่งเสริมการค้าระหว่างประเทศ
 กรมส่งเสริมการค้าระหว่างประเทศ กระทรวงพาณิชย์
 กรมส่งเสริมการค้าระหว่างประเทศ กระทรวงพาณิชย์

ភាគីទី ២

[illegible]

កថាវគ្គ ១

အိမ်ထောင်ရေး

ให้
คิด

ศูนย์ปฏิบัติการและศูนย์
ข้อมูล

ॐ नमो भगवते वासुदेवाय

[illegible]

ឆ្នាំរោង ៥

[illegible]

តំណក់ផ្ទះ :



ประธานบัตร

រាជ្យ ២០០៩/២០១០

ควรตั้งใบนี้ต่อจากใบก่อนหน้าไว้ที่ หน้าเขียนจดหมาย หน้า ๑๑ (นอกซอง) ๑๑ ๓๑ ธันวาคม ๒๕๖๓

[illegible]

..... หมู่ที่..... ตำบล/แขวง.....

REMARKS:

วันที่ ๒๖ ตุลาคม ๒๕๖๓

วันที่ ๒๕ เดือน กรกฎาคม พ.ศ. ๒๕๕๕

8-11-79

ฝ่ายนิติบัญญัติและฝ่ายบริหารจะดำเนินการตามนโยบายที่ได้กำหนดไว้ โดยมีการตรวจสอบและประเมินผลเป็นระยะ ๆ

- [illegible]

[illegible]

สมรรถภาพทางกายประชาชนบุรีรัมย์ ... ๓๒๘๖๘

ចំណាត់ថ្នាក់ ១

စက်တင်ဘာ ၁၉၄၄

รวม ๕๒๙๘ ไร่

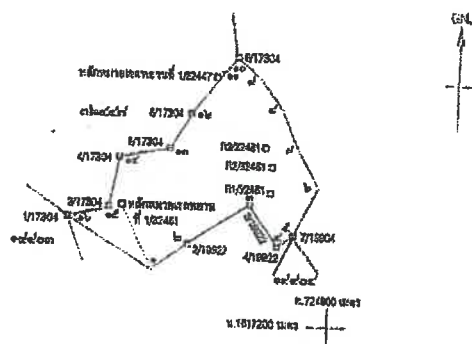

๑. การศึกษาและติดตามผล	1/2547	ศึกษาและติดตามผล	๑๑	มี.ค. 61 - 11	งบอุดหนุน	16,916	๖๗
๒. การศึกษาและติดตามผล	1/2548	ศึกษาและติดตามผล	๑	มี.ค. 154 - 24	งบอุดหนุน	109,896	๖๗
๓. การศึกษาและติดตามผล	1/2549	ศึกษาและติดตามผล	๑	มี.ค. 69 - 15	งบอุดหนุน	72,864	๖๗
๔. การศึกษาและติดตามผล	1/2550	ศึกษาและติดตามผล	๑	มี.ค. 66 - 20	งบอุดหนุน	47,564	๖๗
๕. การศึกษาและติดตามผล	1/2551	ศึกษาและติดตามผล	๑	มี.ค. 21 - ๐6	งบอุดหนุน	63,472	๖๗
๖. การศึกษาและติดตามผล	1/2552	ศึกษาและติดตามผล	๑	มี.ค. 24 - ๐7	งบอุดหนุน	106,701	๖๗

[illegible][illegible]

เงื่อนไขในการขอตรวจประจักษ์ตัว

ចំណុចទី ១

ผู้จัดประเภทการก่อการปฏิวัติตามเงื่อนไขในการออกใบอาชญากรรมที่ข่มขืนหรือที่กำหนดไว้

ข้อ ๖ รัฐมนตรีว่าการมหาดไทยเป็นผู้รักษาราชการแทน

ข้อ ๑ วันเปิดการทบทวนมีคณะกรรมการผู้ทรงคุณวุฒิ
ประกอบด้วยกรรมการผู้ทรงคุณวุฒิ ๑ ปี โดยให้ผลสัมฤทธิ์ได้เป็นประโยชน์

ข้อ ๑ การไปกราบผู้ปกครองที่ตนวางภาระความรับผิดชอบกับบุคคลภายนอกที่มิได้ทำเนิรไว้ด้วย

[illegible]

ข้อ 4. คณะกรรมการบริหาร มูลนิธิ ปันใจ ปันสุข ปันปัญญา ปันสุขสันต์ เป็นที่ปรึกษาและสนับสนุนกิจกรรมของ
 ศิษย์เก่าในการปฏิบัติงานตามพันธกิจและวัตถุประสงค์ มูลนิธิ กรรมการบริหารมีจำนวน 15 คน
 ประกอบด้วยศิษย์เก่าและบุคคลภายนอก ดังนี้

การเพิ่ม

[illegible]

५३

ປະທານ

วันที่...

4

[illegible]

1000

1000

100

តំបន់កំពង់ ២

— ၁၁၆ —

TABLE 2

References

ចំណងជើង ៥

22

[illegible]

ทรัพยากรธรณี		อนุญาตให้ขุดถ่านหิน
ครั้งที่ 1	ตั้งบริเวณที่.....เพื่อ.....	พ.ศ.....
ครั้งที่ 2	ตามใบอนุญาตที่.....	พ.ศ.....
ครั้งที่ 3	ตั้งบริเวณที่.....เพื่อ.....	พ.ศ.....
ครั้งที่ 4	ตามใบอนุญาตที่.....	พ.ศ.....
ครั้งที่ 5	ตั้งบริเวณที่.....เพื่อ.....	พ.ศ.....
ครั้งที่ 6	ตั้งบริเวณที่.....เพื่อ.....	พ.ศ.....
ครั้งที่ 7	ตามใบอนุญาตที่.....	พ.ศ.....
ครั้งที่ 8	ตั้งบริเวณที่.....เพื่อ.....	พ.ศ.....
ครั้งที่ 9	ตามใบอนุญาตที่.....	พ.ศ.....
ครั้งที่ 10	ตั้งบริเวณที่.....เพื่อ.....	พ.ศ.....
ครั้งที่ 11	ตามใบอนุญาตที่.....	พ.ศ.....
ครั้งที่ 12	ตั้งบริเวณที่.....เพื่อ.....	พ.ศ.....
ครั้งที่ 13	ตามใบอนุญาตที่.....	พ.ศ.....

1034

ឈប់ ។

ចំណាត់ថ្នាក់ ៥

การชำระค่าธรรมเนียมเพื่อใช้เนื้อที่ในการทำเหมืองประจำปี

[illegible]

•

ฉบับที่ ๗

បង្កើតការគាំទ្ររដ្ឋប្រភពប្រឹក្សា

ครั้งที่ ๑ ประทานบัตรนี้ รัฐมนตรีมหาดไทยให้ส่งออกใช้ถึง
 ครั้นวันที่ ๑๐ เดือน ๑๒ พ.ศ. ๒๔๖๖ ณ วันที่ ๑๐ เดือน ๑๒ พ.ศ. ๒๔๖๖
 พ.ศ. ๒๔๖๖

อธิบดีกรมการไฟฟ้าแรงดัน
มีบันทึกการค้นคว้า

ครั้งที่ ๘ ประมวลบทกวี รัฐมนตรีและขุนนางให้สดุดีขุนคทาไปชัง
 ฝีมืออันนี้
 พ.ศ. ๒๔๖๕
 ๒๕๖๕

ទំព័រគំរូ:ទិន្នន័យស្ថាប័ន
ស្ថាប័នស្ថិតនៅក្នុង

วันที่ ๖ พฤษภาคม ๒๕๖๓
 ชื่อเรื่อง: ...
 ๖๓

อธิบดีกรมทรัพย์สินทางปัญญา
ได้ยื่นฟ้องศาลแล้ว

[illegible]

សេចក្តីសម្រេចរបស់គណៈកម្មាធិការស្រាវជ្រាវ
ស្តីពីការកំណត់ត្រីបូកសរុប

តំរង់ទី ៦

การเพิ่มขีดความสามารถของหน่วยราชการเมือง การเปลี่ยนรูปแบบวิธีการทำงาน
 การพัฒนาระบบการให้บริการของเมือง

ਭਾਗ ੧

การที่นักเขียนนิยายออนไลน์ ชื่นชมกับผู้อ่านที่เป็นเด็กและวัยรุ่น
 คือคนรัก...
 ศุภลักษณ์ นิลรัตน์ : นักศึกษา ปี ๒ สาขาวิชาภาษาอังกฤษ มหาวิทยาลัยราชภัฏวไลยอลงกรณ์

ឧបាសិកររាជក្រុង កេរ្តបុរស

การเปลี่ยนแปลงวิถีทางเคมี: ดึงดูดผู้ขาดโอกาสให้เข้ามาประกอบกิจการทำเหมืองแร่

ตั้งแต่วันที่ ๒๖ กรกฎาคม ๒๕๖๓ เป็นต้นไป

ព័ត៌មានអំពីការងារ

การเปลี่ยนแปลงของผลกำไรทางการเงิน อาจเกิดมาจากปัจจัยนอกเหนือจากผลกระทบทางเศรษฐกิจตาม
สมมติว่าโครงการทำกำไรเกินต้นทุนและประมาณการที่มีโอกาสที่จะได้รับกำไรสุทธิจะลดลงในช่วง 3 เดือนข้างหน้า

อธิบดีกรมการศาสนาฯ

การเปลี่ยนแปลงที่เด่นชัด อธิบายด้วยเหตุที่ไม่ได้เรียนจบจะเรียนในชั้นกลางไว้รับค่าสมัคร 2 ปี

[illegible]**សិប្បកម្មឈើស្រស់**

စံနှုန်း ၁

ផ្កាភ័ស្តុ ២

บันทึกสารไฮโดรปรมาณูบัตร

ปะธานมคชนั้ รัฐเพนซิลวาเนียในโนนาท...
 โทนี่...
 คิม...

อธิบดีกรมการปกครอง
ผู้บังคับการฯ

[illegible]

อธิบดีกรมการไฟฟ้าอากรธรณี
ผู้บันทึกการโอน

ประทานเกียรติบัตรให้แก่นักเรียนที่สอบได้คะแนนสูงสุด ๑๐ อันดับแรก
 และนักเรียนที่สอบได้คะแนนต่ำสุด ๑๐ อันดับแรก
 ดังนี้

ចរិបក្ការសត្វត្រកងរុក្ខ
ស្និទ្ធិក្នុងព្រះបាទ

ประการสำคัญมี ๒ ประการคือ ประการแรก คือ ประการที่สอง คือ
 ประการแรก คือ ประการที่สอง คือ
 ประการแรก คือ ประการที่สอง คือ
 ประการแรก คือ ประการที่สอง คือ

อธิบดีกรมการไฟฟ้าส่วนภูมิภาค
ผู้บัญชาการ

บันทึก: เรขาคณิตทำเหมือง

๔๒. ๓. การกำหนดระยะเวลาโดยมีสาเหตุเนื่องมาจากความจำเป็นที่ผู้ให้บริการต้องปฏิบัติตามภาระหน้าที่ตามกฎหมาย การทางานหรือมีหน้าที่ราชการและดำเนินการให้แล้วเสร็จหรือโดยสาเหตุการขาดหรือมีอุปสรรคทางกายภาพ หรือการขาดการปฏิบัติงาน 30 วัน นับจากวันที่ที่ได้รับแจ้งเป็นเหตุให้ต้องยกเลิกการสมัครรับรางวัลการประกวดแข่งขัน

[illegible]

(๓๖๕๖)	ปีหนึ่ง ๓๖๕ ปี ๓๖๕
จำนวน	๓ ๒๕๔๓
(๓๖๕๖)	ปีหนึ่ง ๓๖๕ ปี ๓๖๕
	๓ ๒๕๔๓
(๓๖๕๖)	ปีหนึ่ง ๓๖๕ ปี ๓๖๕
	๓ ๒๕๔๓
(๓๖๕๖)	ปีหนึ่ง ๓๖๕ ปี ๓๖๕
	๓ ๒๕๔๓
(๓๖๕๖)	ปีหนึ่ง ๓๖๕ ปี ๓๖๕
	๓ ๒๕๔๓

วันที่ ๒๖ มิถุนายน ๒๕๑๗

๖. เมื่อพิจารณาถึง บริบท ปัญหาและสถานการณ์ของ จังหวัด (สภาพ) ที่ได้รับผลกระทบ
 ประจวบกับงานของมูลนิธิ ที่มุ่งดูแลการช่วยเหลือเด็กที่เปราะบางและไร้สัญชาติ (เด็กถูกทอดทิ้งหรือถูกแสวงหา)
 ตามคำพิพากษาของศาล จังหวัดจะส่งเด็กไปขอรับอุปการะที่ศาลไปไว้ตามจังหวัด ที่ใดก็ตามบุคคลากรของรัฐนั้น
 ขาดหรือไม่แล้ว เมื่อเห็นว่าเด็กนั้นเกิน ๓,๔๖๓,๒๐๓.๘๕ บาท (สามพันสี่ร้อยยี่สิบสามพันสองร้อยสาม
 บาทแปดสิบแปดบาทแปดสิบห้าสตางค์) จะต้องดำเนินการไปขอรับการอุปการะจากหน่วยงานอื่นโดยมีมติให้ไปขอ

๒.1 ระบุทะเบียนรถจักรยาน ซึ่งได้ติดไว้ในที่จอดรถหน้าโรงเรียน (หน้า)
 ถนนในซอยที่โรงเรียนอยู่ โรงเรียนที่จอดที่โรงเรียนในซอยที่ซอยเลขที่ 16, 59, 79, 47, 11
 (พื้นที่หน้าโรงเรียน) และโรงเรียนอื่น ๆ ที่จอดที่โรงเรียนในซอยเลขที่ 16, 59, 79, 47, 11
 (พื้นที่หน้าโรงเรียน) และโรงเรียนอื่น ๆ ที่จอดที่โรงเรียนในซอยเลขที่ 16, 59, 79, 47, 11

20

နံပါတ် ၆

บันทึกการต่ออาชญากรรม

ជំពូកទី ២

ข้อที่ ๖ : ประกาศฉบับนี้ มีผลบังคับใช้ตั้งแต่วันที่ ๑๕ ตุลาคม ๒๕๖๓ เป็นต้นไป

ภจิปติการบวรรัตนารณ
ผู้รับที่ภคหคณ

หนังสือ : ประทานบัตรนี้ รัฐบาลวิเศษฯ ให้คัดลงสมุดต่อไปอีก

ลงวันที่ เดือน ปี พ.ศ. ที่

ศูนย์บริการวิชาการ
ศูนย์บริการวิชาการ

ท่อนที่ ๖ ประเภทบัณฑิต จำนวนคดีระบุฐานไปก่อเหตุตามไปผิด.....

คำขวัญที่ **เดือน** **ปี** **ถึงวันที่** **เดือน** **พ.ศ.**

**อธิบดีกรมทรัพยากรธรณี
ฝึกฝนจัดการค่าอายุ**

ครั้งที่ 4 ประทานบัตรนี้ ให้คนวิเศษพาใส่ไปต่อหน้าคุณปู่

คำขวัญ **เขียน**

ชื่อผู้จัดทำ **เกิดวันที่**

กฐินที่วัดพระมหาธาตุ
ผู้รับทักษิณาทาน

ตัวอักษรนี้ ๐

ក្នុងតំបន់ ៤

ក្រីក្រ ។

ការកែលម្អប្រព័ន្ធនេះ គឺជាលទ្ធផលនៃការសហការរវាង...

กิจกรรมที่ **เรื่อง** **วันที่**

ទំព័រ ១៣៣ របស់ ១៣៣

การเปลี่ยนแปลงวิธีการทำงานจริง อธิบดีบุญชูได้เปลี่ยนรูปแบบวิธีการทำงานของเขาไว้.

คู่สมรสที่ภรรยาได้เรียน ปริญญาโท จบจาก มหาวิทยาลัยราชภัฏวไลยอลงกรณ์ ปีที่ ๒๕ จบจาก คณะศึกษาศาสตร์ เป็นอันดับ ๑

๑.ใบปลิวและสารพัดบาทกระจุย

[illegible]

อธิบดีกรมการไฟฟ้าการเจริญ

การเปลี่ยนแปลงมีขึ้นใจ และมีความเข้าใจที่เปลี่ยนแปลงไปในทิศทางเดียวกัน

สปีดวอร์
คิงออฟเดอะริงส์
เอเดน
พีเพิล
มิวสิกวิดีโอ

ពង្រីកទីផ្សារការងារ និងការកាត់បន្ថយ

ឆ្នាំទី ២

บันทึกควรโอนไประนาบถัด

พระเทพเวที ฐานานุกรมของสมเด็จพระญาณสังวร

หัวข้อ: ...
 หน่วยงาน: ...
 วันที่: ...

อธิบดีกรมการไฟฟ้า
ผู้แทนกิจการโทรคมนาคม

ประธานาธิบดี รัฐมนตรีและบุคลากรไทยในต่าง.

พิเชษฐ์ ชื่อจริง: พิชิตชัย นามะระ ชื่อเล่น: พิชิต ชื่อภาษาอังกฤษ: Pichet
พิชญ์ ชื่อจริง: พิชิตชัย นามะระ ชื่อเล่น: พิชิต ชื่อภาษาอังกฤษ: Pichet

ศูนย์บริการรถรับจ้างขนาน
ผู้ให้บริการรถรับจ้าง

พระบาทสมเด็จพระปรมินทรมหาภูมิพลอดุลยเดช

๒. ความผิดฐานลักทรัพย์ - เป็นความผิดที่ผู้ต้องหาได้กระทำความผิดโดยการลักทรัพย์ของผู้อื่นโดยไม่ได้รับอนุญาต

បទដ្ឋានការងារនៃមាតិកាសេចក្តី
ស្តីពីការកែតម្រូវ

จะหาหนทางนี้ รัฐมนตรีเฉพาะในโอกาส

การขาดความชัดเจน

อธิบดีกรมการไฟฟ้า
ผู้บัญชาการ

ข้อ 4 ตามข้อตกลงข้อ 2.2 หากฝ่าย MLR มีการเปลี่ยนแปลงเกินกว่าร้อยละ 2 จากที่
ให้ขออนุมัติ จ้างทำงานขึ้นของเปลี่ยนแปลงตามหลักเกณฑ์ที่กำหนดไว้ภายใต้การพิจารณา
โดยที่รัฐฯ จะไม่ลดจำนวนหรือเพิ่มเงินอุดหนุนใด

[illegible]

ข้าพเจ้าได้เข้ามาและเข้าใจความในหนังสือฉบับนี้ โดยจิตใจผ่องใสทุกข้อความ
จึงได้ลงนามมีวิธีติดต่อหาท่านให้มาเข้าด้วย

(๑๕๖)		ผู้เป็นเจ้าราชวรินทร์การมิต
ผู้เฝ้าหน้าพระที่นั่ง		
(๑๕๗) ..		๒๔๙
{.		ทรงยกย่องว่าดีเยี่ยมกว่าคนอื่นที่
		สั่งให้ไปบอกผู้
(๑๕๘)		}
{.		
เจ้าชาย		ทหาร
(๑๕๙) .		
{๑๖๐}		ตาม
{.		
เจ้า		



ประธานบัตร

๑. ประทานบัตรประจำตัวประชาชน **๑๒๔๗/๐๕๒๓**
 ๒. ประทานบัตรกรณีบัตรประชาชน **๑๒๔๗** บัตรประชาชน **๑๒๔๗** บัตรประชาชน **๑๒๔๗**
 ๓. บัตรประชาชน **๑๒๔๗** บัตรประชาชน **๑๒๔๗** บัตรประชาชน **๑๒๔๗**
 ๔. บัตรประชาชน **๑๒๔๗** บัตรประชาชน **๑๒๔๗** บัตรประชาชน **๑๒๔๗**
 ๕. บัตรประชาชน **๑๒๔๗** บัตรประชาชน **๑๒๔๗** บัตรประชาชน **๑๒๔๗**
 ๖. บัตรประชาชน **๑๒๔๗** บัตรประชาชน **๑๒๔๗** บัตรประชาชน **๑๒๔๗**
 ๗. บัตรประชาชน **๑๒๔๗** บัตรประชาชน **๑๒๔๗** บัตรประชาชน **๑๒๔๗**
 ๘. บัตรประชาชน **๑๒๔๗** บัตรประชาชน **๑๒๔๗** บัตรประชาชน **๑๒๔๗**
 ๙. บัตรประชาชน **๑๒๔๗** บัตรประชาชน **๑๒๔๗** บัตรประชาชน **๑๒๔๗**
 ๑๐. บัตรประชาชน **๑๒๔๗** บัตรประชาชน **๑๒๔๗** บัตรประชาชน **๑๒๔๗**

ตามใบรายชื่อที่กระทรวงคมนาคมเสนอให้มอบรางวัลแก่บรรดานักบิน โดยมีรายละเอียดเกี่ยวกับกำหนดเงินรางวัลดังนี้ ดังต่อไปนี้

(1)	นักบินที่ปรากฏชื่อปรากฏรางวัล	แสดงไว้ในลำดับที่ 1
(2)	นักบินที่ปรากฏชื่อปรากฏรางวัล	แสดงไว้ในลำดับที่ 2
(3)	นักบินที่ปรากฏชื่อปรากฏรางวัล	แสดงไว้ในลำดับที่ 3
(4)	นักบินที่ปรากฏชื่อปรากฏรางวัล	แสดงไว้ในลำดับที่ 4
(5)	นักบินที่ปรากฏชื่อปรากฏรางวัล	แสดงไว้ในลำดับที่ 5
(6)	นักบินที่ปรากฏชื่อปรากฏรางวัล	แสดงไว้ในลำดับที่ 6
(7)	นักบินที่ปรากฏชื่อปรากฏรางวัล	แสดงไว้ในลำดับที่ 7
(8)	นักบินที่ปรากฏชื่อปรากฏรางวัล	แสดงไว้ในลำดับที่ 8
(9)	นักบินที่ปรากฏชื่อปรากฏรางวัล	แสดงไว้ในลำดับที่ 9
(10)	นักบินที่ปรากฏชื่อปรากฏรางวัล	แสดงไว้ในลำดับที่ 10

แสดงว่า ๖ วันที่ ๕ เดือน ๑๙๕๕

វិទ្យុបណ្តុះវិទ្យាគីរត្តរាជ្យវិទ្យាស្ថាន ព្រះរាជាណាចក្រកម្ពុជា
 មន្ទីរការងារសាធារណៈ

มหาวิทยาลัยราชภัฏวชิรเวศน์... ๓๒๕/๕๓... ๖๕๒๕๖

ନାମ:
 ଶ୍ରେଣୀ:
 ଶିକ୍ଷକ:

[illegible]

0007. . . 890 . . . 76 . . . 9 . . . 300 . . . 86 . . . 011121

[illegible]

การวางแผนที่ใช้จ่ายแบบนี้เป็นโครงการขนาดใหญ่ของ
 รัฐบาลภายใต้การนำของนายกรัฐมนตรีเปเรซ คาสโตร (ผู้ซึ่งถูกกล่าวหาว่าทุจริต)
 โดยรัฐบาลจะขาย
 ปีข้างหน้าคาดว่าจะทำเงินได้ 4,500 ล้านดอลลาร์
 ภายใต้งบประมาณของกระทรวงนี้คือ 2,600 ล้านดอลลาร์
 ขณะนี้กำลังถูกเปลี่ยนเป็นเงินดอลลาร์ 4 พันล้าน (มากกว่า)
 ที่กำลังจะเพิ่มอีก 2 พันล้านดอลลาร์ ซึ่งจะทำให้รัฐบาลได้กำไรสุทธิ
 มากกว่า 1 พันล้านดอลลาร์

[illegible]

๓. การดำเนินงานตามแผนปฏิบัติการประจำปี ๒๕๖๓ ของกรมส่งเสริมการค้าระหว่างประเทศ
 กระทรวงพาณิชย์ มีดังนี้
 ๓.๑. การดำเนินงานตามแผนปฏิบัติการประจำปี ๒๕๖๓ ของกรมส่งเสริมการค้าระหว่างประเทศ
 กระทรวงพาณิชย์ มีดังนี้
 ๓.๒. การดำเนินงานตามแผนปฏิบัติการประจำปี ๒๕๖๓ ของกรมส่งเสริมการค้าระหว่างประเทศ
 กระทรวงพาณิชย์ มีดังนี้
 ๓.๓. การดำเนินงานตามแผนปฏิบัติการประจำปี ๒๕๖๓ ของกรมส่งเสริมการค้าระหว่างประเทศ
 กระทรวงพาณิชย์ มีดังนี้

[illegible]

১১১১

[illegible]**เชิงค้ำก้นหรือค้ำหน้า**[illegible]

๐ ชินจิ : ความรักกับมารชวน

[illegible]

ទំព័រ ៥១ របស់ក្រឹត្យការណ៍

[illegible]

បទប្បញ្ញត្តិស្តីពីការកាត់បន្ថយការបាត់បង់ប្រាក់

၂၀၁၆ ခု

[illegible]

ประเภทบัตร

ประเภทบัตรที่ ๐๒๔๔/๐๕๖๕

๒. วัตถุประสงค์ของโครงการ..... บริษัท ปูนซิเมนต์ไทย จำกัด (มหาชน) ปีที่.....
 ๓. ผู้ดำเนินโครงการ..... ผู้จัดทำ..... ๔. หน่วยงานที่รับผิดชอบ..... ๕.

[illegible]

หน้าปก

[illegible]

วันที่ ๒๕ กรกฎาคม ๒๕๖๓ ณ กรุงเทพมหานคร

ผลัดวัน พ.ศ. ๕ เดือน พ.ศ. ๒๕๕๖

စာမျက်နှာ: ၁၀၈

ภาพและคำขวัญจากคณะสงฆ์ไทยและพระภิกษุสงฆ์ โดยพระเถระผู้ใหญ่ท่านเจ้าอาวาสวัดสุทัศน์ฯ กรุงเทพมหานคร

- [illegible]

આગામી ૧૫ મેથી ૧૬ મે



แบบที่แนบมา: ๒๒๕๔๕, ๑๕/๖/๕๕

4/26/68 11:00 AM 11:00 AM 11:00 AM

ឧបករណ៍ ១២២០ អេស៊ីត ៤ គំរូ ១

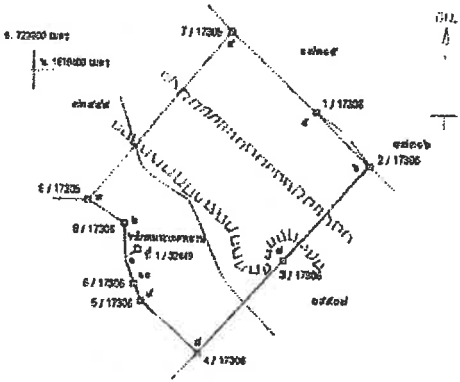

วันที่ ๒๕ กรกฎาคม ๒๕๖๓ : ๒๕๖๓

[illegible][illegible]

ข้อ 3 การดำเนินการของ หน่วยงานของรัฐ ให้เป็นไปตามกฎหมายว่าด้วยการบริหารราชการแผ่นดิน และ การบริหารราชการแผ่นดินของส่วนราชการในสังกัดกระทรวงมหาดไทย หรือส่วนราชการในสังกัดกระทรวงมหาดไทย

ข้อ 4 คณะกรรมการจัดตั้ง หน่วยงานของรัฐ มีอำนาจหน้าที่ในการพิจารณาและเสนอแนะการ จัดตั้ง หน่วยงานของรัฐ และในการพิจารณาและเสนอแนะการยุบเลิก หน่วยงานของรัฐ

ข้อ 5 หน่วยงานของรัฐ ให้เป็นนิติบุคคลและสามารถกระทำการนิติกรรมได้โดยชอบด้วยกฎหมาย และ การกระทำการนิติกรรมของหน่วยงานของรัฐ ให้เป็นนิติกรรมของหน่วยงานของรัฐ

ข้อ 6 หน่วยงานของรัฐ ให้เป็นนิติบุคคลและสามารถกระทำการนิติกรรมได้โดยชอบด้วยกฎหมาย และ การกระทำการนิติกรรมของหน่วยงานของรัฐ ให้เป็นนิติกรรมของหน่วยงานของรัฐ

เลขที่...
วันที่...
เรื่อง...
เรื่อง...
เรื่อง...
เรื่อง...



กระทรวงมหาดไทย

ประธานกรรมการ...
รองประธานกรรมการ...
กรรมการ...
กรรมการ...
กรรมการ...
กรรมการ...
กรรมการ...
กรรมการ...
กรรมการ...
กรรมการ...

- (1) ...
- (2) ...
- (3) ...
- (4) ...
- (5) ...
- (6) ...
- (7) ...
- (8) ...

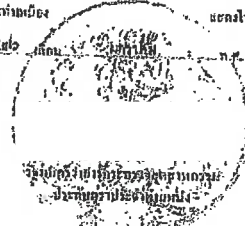

ฉบับที่ ๑๐๕๖/๒๕๖๑

เลขที่...
วันที่...

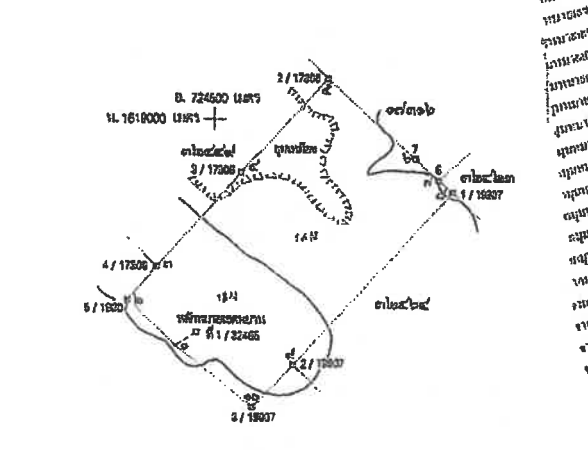

จากข้อมูลแผนที่แนบมา...
พื้นที่...
เนื้อที่...

เรื่อง...
ขอ...
ขอ...
ขอ...
ขอ...
ขอ...
ขอ...
ขอ...
ขอ...
ขอ...

မညောင်ကုန်းဘက်သို့

សេចក្តីសន្និដ្ឋាន

[illegible]

ចំណែកទី ៤

අනුරාධපුරය

ឈ្មោះ: អៀង ព័ន្ធ ឈ្មោះ: អៀង ព័ន្ធ

ឧបសគ្គ

ឯកសារទី ៩

ความพึงพอใจของเกษตรกรที่เข้าร่วมฝึกอบรม สามารถได้อบรมปรับวิธีดูแลรักษาแมลง
ศัตรูพืชได้และการผ่านฝึกอบรมและเรียนรู้

วันที่ ๑๐ เดือน ๑๐ ปี ๒๕๖๓

ដំបូងសិក្សាបញ្ចប់វិទ្យាល័យ

ការប្រើប្រាស់ព័ត៌មានវិទ្យាប្រភេទនេះ ដើម្បីកាត់បន្ថយការប្រើប្រាស់ធនធាន និងការបំបែកធនធាន។

[illegible]

ជំនាញការងារក្រៅប្រព័ន្ធគណនេយ្យ

[illegible]

๑๑๑

๙. การตั้งคณะกรรมการโรงเรียน : คณะกรรมการโรงเรียนมีหน้าที่รับผิดชอบในการบริหารงานโรงเรียนให้เป็นไปตามนโยบายของกระทรวงศึกษาธิการ และคณะกรรมการการศึกษาในท้องถิ่น

๑. วัตถุประสงค์ : เพื่อศึกษาและเปรียบเทียบผลสัมฤทธิ์ทางการเรียนของนักเรียนชั้นประถมศึกษาปีที่ ๖
 ๒. ขอบเขตการวิจัย : ศึกษาเฉพาะนักเรียนชั้นประถมศึกษาปีที่ ๖ โรงเรียนบ้านหนองบัว อ.บ้านดุง จ.อุดรธานี
 ๓. ประชากรและกลุ่มตัวอย่าง : ประชากรคือนักเรียนชั้นประถมศึกษาปีที่ ๖ โรงเรียนบ้านหนองบัว อ.บ้านดุง จ.อุดรธานี
 ๔. เครื่องมือที่ใช้ : แผนการสอนแบบบูรณาการ และแบบทดสอบวัดผลสัมฤทธิ์ทางการเรียน
 ๕. การเก็บรวบรวมข้อมูล : เก็บรวบรวมข้อมูลโดยการทดลองสอนแบบบูรณาการ และแบบทดสอบวัดผลสัมฤทธิ์ทางการเรียน
 ๖. การวิเคราะห์ข้อมูล : ใช้สถิติพรรณนา และสถิติทดสอบ t-test

[illegible]

১৯৭৬

(附: 表 2)

จากแผนภาพเลข ๕ ถึงแผนภาพเลข ๖ คือ ๕๕ : องค์การ ๓๓ ปีที่ ๓๓ : ๕๕

แบบฟอร์มการกำหนดเมือง

หน้า ๑

ตามมติของคณะรัฐมนตรี เมื่อวันที่ ๑๖/๑๒/๖๔
 วัตถุประสงค์ของการกำหนดเมือง (เพื่อความสะดวกในการปฏิบัติงาน)
 ๒. วัตถุประสงค์
 ๓. วัตถุประสงค์
 ๔. วัตถุประสงค์
 ๕. วัตถุประสงค์
 ๖. วัตถุประสงค์
 ๗. วัตถุประสงค์
 ๘. วัตถุประสงค์
 ๙. วัตถุประสงค์
 ๑๐. วัตถุประสงค์

หน้า ๒

หน้า ๓

การกำหนดเมืองตามมติของคณะรัฐมนตรี

หน้า ๑

๑	จังหวัด...
๒	จังหวัด...
๓	จังหวัด...
๔	จังหวัด...
๕	จังหวัด...
๖	จังหวัด...
๗	จังหวัด...
๘	จังหวัด...
๙	จังหวัด...
๑๐	จังหวัด...
๑๑	จังหวัด...
๑๒	จังหวัด...
๑๓	จังหวัด...
๑๔	จังหวัด...
๑๕	จังหวัด...
๑๖	จังหวัด...
๑๗	จังหวัด...
๑๘	จังหวัด...
๑๙	จังหวัด...
๒๐	จังหวัด...

แบบฟอร์มการกำหนดเมืองตามมติของคณะรัฐมนตรี

หน้า ๑

ตามมติของคณะรัฐมนตรี เมื่อวันที่ ๑๖/๑๒/๖๔
 วัตถุประสงค์ของการกำหนดเมือง (เพื่อความสะดวกในการปฏิบัติงาน)
 ๒. วัตถุประสงค์
 ๓. วัตถุประสงค์
 ๔. วัตถุประสงค์
 ๕. วัตถุประสงค์
 ๖. วัตถุประสงค์
 ๗. วัตถุประสงค์
 ๘. วัตถุประสงค์
 ๙. วัตถุประสงค์
 ๑๐. วัตถุประสงค์

การกำหนดเมืองตามมติของคณะรัฐมนตรี

หน้า ๑

การกำหนดเมืองตามมติของคณะรัฐมนตรี

๑	จังหวัด...
๒	จังหวัด...
๓	จังหวัด...
๔	จังหวัด...
๕	จังหวัด...
๖	จังหวัด...
๗	จังหวัด...
๘	จังหวัด...
๙	จังหวัด...
๑๐	จังหวัด...
๑๑	จังหวัด...
๑๒	จังหวัด...
๑๓	จังหวัด...
๑๔	จังหวัด...
๑๕	จังหวัด...
๑๖	จังหวัด...
๑๗	จังหวัด...
๑๘	จังหวัด...
๑๙	จังหวัด...
๒๐	จังหวัด...

หน้า ๒

ครั้งที่ ๑ ประทานบัตรที่ รัฐมนตรีว่าการกระทรวงมหาดไทยออกให้
 ที่มอบให้... เดือน... พ.ศ. ถึงวันที่... เดือน... พ.ศ. รวมเป็น... ปี

จริยบัตรกรมการทะเบียนราษฎร์
 ผู้มีสิทธิออกอายุ

ครั้งที่ ๒ ประทานบัตรที่ รัฐมนตรีว่าการกระทรวงมหาดไทยออกให้
 ที่มอบให้... เดือน... พ.ศ. ถึงวันที่... เดือน... พ.ศ. รวมเป็น... ปี

จริยบัตรกรมการทะเบียนราษฎร์
 ผู้มีสิทธิออกอายุ

ครั้งที่ ๓ ประทานบัตรที่ รัฐมนตรีว่าการกระทรวงมหาดไทยออกให้
 ที่มอบให้... เดือน... พ.ศ. ถึงวันที่... เดือน... พ.ศ. รวมเป็น... ปี

จริยบัตรกรมการทะเบียนราษฎร์
 ผู้มีสิทธิออกอายุ

ครั้งที่ ๔ ประทานบัตรที่ รัฐมนตรีว่าการกระทรวงมหาดไทยออกให้
 ที่มอบให้... เดือน... พ.ศ. ถึงวันที่... เดือน... พ.ศ. รวมเป็น... ปี

จริยบัตรกรมการทะเบียนราษฎร์
 ผู้มีสิทธิออกอายุ

[illegible]

ចាំបាច់ ៖

[illegible]

วันที่ ๑๖ กุมภาพันธ์ ๒๕๕๗

[illegible][illegible]

ข้อ ๒ การจะประกอบพิธีของพิธีการที่เกี่ยวเนื่องกับพิธีให้มีสาระคุณค่าทางวัฒนธรรม
และทางภูมิปัญญา สืบเนื่องมาแต่ครั้งหนึ่งแต่ครั้งหนึ่ง

๒) ๒) พระราชบัญญัติว่าด้วยวิธีปฏิบัติราชการทางปกครอง พ.ศ. ๒๕๖๒
 มาตรา ๖๖ วรรคหนึ่ง กำหนดว่า "การปฏิบัติราชการทางปกครองเป็นไปตามที่
 กฎหมายกำหนด" หมายความว่า การปฏิบัติราชการทางปกครองเป็นไปตามที่
 กฎหมายกำหนด ซึ่งกฎหมายในที่นี้หมายถึง กฎหมายว่าด้วยวิธีปฏิบัติราชการทางปกครอง
 พ.ศ. ๒๕๖๒

12.2. ឧទេសន៍បង្កើនបរិមាណ ឧត្តាវាទ ក្នុង តំបន់ស្រូវស្រែព្រៃឈូកស្រាវ័រ ៖ ប្រភេទ
 ជំនួយនៃគ្រឿងបរិក្ខារកសិកម្ម (ឱសថសាសន៍, គ្រឿង ៩៥ គីឡូ) ឯកទេសរដ្ឋបាលខេត្តប្រឹក្សាភិបាលខេត្តកំពង់ចាម
 ត្រូវបានបញ្ជូនចុះកាត់បង់ប្រាក់ប្រចាំខែមិថុនា ឆ្នាំ ២០២២ ក្នុង កម្រិតប្រាក់ប្រចាំខែ ៩,៥២៤.៥២៤.២០ រៀល
 ក្នុងនាម គណៈកម្មាធិការប្រឹក្សាភិបាលខេត្តកំពង់ចាម។ ចំនួនប្រាក់ប្រចាំខែនេះត្រូវបាន ទូទាត់ ៤.៧០៧.២០៧ រៀល
 ដោយរដ្ឋបាលប្រឹក្សាភិបាលខេត្តកំពង់ចាម ។ ប្រាក់ប្រចាំខែស្រាប់ត្រូវបានប្រើប្រាស់ ដើម្បីឧបត្ថម្ភការងារប្រឹក្សា
 ភិបាលខេត្តកំពង់ចាម ជាពិសេសឧបត្ថម្ភការងារស្រាវជ្រាវបច្ចេកវិទ្យា កសិកម្ម រុក្ខាប្រមាញ់ និងស្វែងរកធនធាន
 ធម្មជាតិ ជាពិសេសឧបត្ថម្ភការងារស្រាវជ្រាវបច្ចេកវិទ្យា កសិកម្ម រុក្ខាប្រមាញ់ និងស្វែងរកធនធានធម្មជាតិ
 ជាមួយវិទ្យាស្ថានប្រឹក្សាភិបាលខេត្តកំពង់ចាម។ ក្នុងឆ្នាំ ដើម្បីឧបត្ថម្ភការងារស្រាវជ្រាវបច្ចេកវិទ្យា
 កសិកម្ម រុក្ខាប្រមាញ់ និងស្វែងរកធនធានធម្មជាតិ ប្រឹក្សាភិបាលខេត្តកំពង់ចាម បានប្រើប្រាស់ប្រាក់ប្រចាំខែ



ประเภทบัตร

(๑) สมบัติที่ปรากฏในพระปาโมกข์	แสดงไว้ในคำขวัญที่ ๑
(๒) ลักษณะโครงการอนุรักษ์ประเพณีอันดี	แสดงไว้ในคำขวัญที่ ๒
(๓) สมบัติที่โครงการฯ ให้ความสำคัญ	แสดงไว้ในคำขวัญที่ ๓
(๔) มาตรการป้องกันและลดผลกระทบสิ่งแวดล้อม	แสดงไว้ในคำขวัญที่ ๔
(๕) การจัดทำกระบวนการฝึกอบรมให้กับผู้เกี่ยวข้อง	แสดงไว้ในคำขวัญที่ ๕
(๖) การทำกิจกรรมเพื่อสังคมและสาธารณประโยชน์	แสดงไว้ในคำขวัญที่ ๖
(๗) การเพิ่มปริมาณพืชพันธุ์สัตว์พันธุ์หายากและ การแปรรูปผลิตภัณฑ์ทางการเกษตร ตามวิถีโครงการฯ ตามภูมิปัญญาท้องถิ่นไทย	แสดงไว้ในคำขวัญที่ ๗
(๘) วัตถุประสงค์ของโครงการตามมติ	แสดงไว้ในคำขวัญที่ ๘
(๙) วัตถุประสงค์ของโครงการตามมติ	แสดงไว้ในคำขวัญที่ ๙
(๑๐) วัตถุประสงค์ของโครงการตามมติ	แสดงไว้ในคำขวัญที่ ๑๐

[illegible]

ទាបបំផុត ៖ ៥០០ ម៉ឺន រៀល ដល់ ១ លាន ៥០០ ម៉ឺន រៀល

ตามเมืองขึ้น

ตามระเบียบ
ปี ๑๓๖๑

តំណើរដ៏

วันที่ ๒๕ / ๒๕๕๕ รายการที่ 6238 //

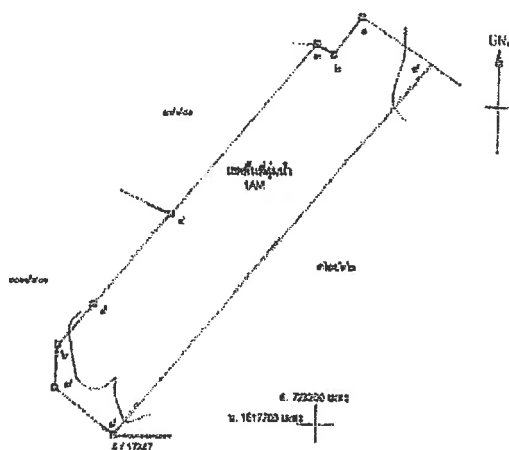

จากชุดโขนศิลป์! MS / 2242 ใหญ่ขนาดหน้าปก ๑ กิ่ง 110' 22 10x2 41.57 ๓

วันที่ ๒๖/๑๐/๖๕

ឯកតាទាន .. ៩ : ៩០,០០០

[illegible]

เงื่อนไขในการขอผลประโยชน์

តំបន់ទី ៥

ผู้ใดประพฤติผิดต้องปฏิบัติจนจิตใจสะอาดออกประมาณบุตรผู้ว่าสิ่งใดที่ตนทำแล้ว

៤៦. របៀបនៃការប្រើប្រាស់ប្រព័ន្ធប្រតិបត្តិការ

2. **การดำเนินงานตามแผนปฏิบัติการประจำปี ๒๕๖๑** (เรียงตามความสำคัญ) โดยเรียงปีตาม

ข้อ ๕ รัฐบาลมีการกำหนดหรือจัดตั้งสำนักงานหรือหน่วยงาน

ข้อมูลการรับ-ทราบถึงนโยบายในระหว่าง : ปี

ข้อ ๖ การให้ความคุ้มครองแก่คณะกรรมาธิการและสมาชิกสภาผู้แทนราษฎดที่มีได้คะแนนโหวต

คำขวัญประจำกรม : กรมการช่างหลวง ข้าราชการกรมการช่างหลวงเป็นผู้นำในการพัฒนาประเทศไทย

ข้อ ๔. การจัดการเรียน ๒๐๒๐ ปีต่อไป นำเข้าฉบับแก้ไขโดยสิ้นเชิง เพื่อให้สอดคล้องกับมติของสภาผู้แทนราษฎร

.....

นายประจักษ์ ชื่นกานต์ นายประจักษ์ ชื่นกานต์

$\frac{d}{dt} \left(\frac{1}{\sqrt{1-v^2/c^2}} \right) = \frac{v}{c^2} \frac{dv}{dt}$

[illegible]

Figure 10-10

1990 1991 1992 1993 1994 1995 1996 1997 1998 1999 2000 2001 2002 2003 2004 2005 2006 2007 2008 2009 2010 2011 2012 2013 2014 2015 2016 2017 2018 2019 2020 2021 2022 2023 2024 2025 2026 2027 2028 2029 2030 2031 2032 2033 2034 2035 2036 2037 2038 2039 2040 2041 2042 2043 2044 2045 2046 2047 2048 2049 2050 2051 2052 2053 2054 2055 2056 2057 2058 2059 2060 2061 2062 2063 2064 2065 2066 2067 2068 2069 2070 2071 2072 2073 2074 2075 2076 2077 2078 2079 2080 2081 2082 2083 2084 2085 2086 2087 2088 2089 2090 2091 2092 2093 2094 2095 2096 2097 2098 2099 2100 2101 2102 2103 2104 2105 2106 2107 2108 2109 2110 2111 2112 2113 2114 2115 2116 2117 2118 2119 2120 2121 2122 2123 2124 2125 2126 2127 2128 2129 2130 2131 2132 2133 2134 2135 2136 2137 2138 2139 2140 2141 2142 2143 2144 2145 2146 2147 2148 2149 2150 2151 2152 2153 2154 2155 2156 2157 2158 2159 2160 2161 2162 2163 2164 2165 2166 2167 2168 2169 2170 2171 2172 2173 2174 2175 2176 2177 2178 2179 2180 2181 2182 2183 2184 2185 2186 2187 2188 2189 2190 2191 2192 2193 2194 2195 2196 2197 2198 2199 2200 2201 2202 2203 2204 2205 2206 2207 2208 2209 2210 2211 2212 2213 2214 2215 2216 2217 2218 2219 2220 2221 2222 2223 2224 2225 2226 2227 2228 2229 2230 2231 2232 2233 2234 2235 2236 2237 2238 2239 2240 2241 2242 2243 2244 2245 2246 2247 2248 2249 2250 2251 2252 2253 2254 2255 2256 2257 2258 2259 2260 2261 2262 2263 2264 2265 2266 2267 2268 2269 2270 2271 2272 2273 2274 2275 2276 2277 2278 2279 2280 2281 2282 2283 2284 2285 2286 2287 2288 2289 2290 2291 2292 2293 2294 2295 2296 2297 2298 2299 2300 2301 2302 2303 2304 2305 2306 2307 2308 2309 2310 2311 2312 2313 2314 2315 2316 2317 2318 2319 2320 2321 2322 2323 2324 2325 2326 2327 2328 2329 2330 2331 2332 2333 2334 2335 2336 2337 2338 2339 2340 2341 2342 2343 2344 2345 2346 2347 2348 2349 2350 2351 2352 2353 2354 2355 2356 2357 2358 2359 2360 2361 2362 2363 2364 2365 2366 2367 2368 2369 2370 2371 2372 2373 2374 2375 2376 2377 2378 2379 2380 2381 2382 2383 2384 2385 2386 2387 2388 2389 2390 2391 2392 2393 2394 2395 2396 2397 2398 2399 2400 2401 2402 2403 2404 2405 2406 2407 2408 2409 2410 2411 2412 2413 2414 2415 2416 2417 2418 2419 2420 2421 2422 2423 2424 2425 2426 2427 2428 2429 2430 2431 2432 2433 2434 2435 2436 2437 2438 2439 2440 2441 2442 2443 2444 2445 2446 2447 2448 2449 2450 2451 2452 2453 2454 2455 2456 2457 2458 2459 2460 2461 2462 2463 2464 2465 2466 2467 2468 2469 2470 2471 2472 2473 2474 2475 2476 2477 2478 2479 2480 2481 2482 2483 2484 2485 2486 2487 2488 2489 2490 2491 2492 2493 2494 2495 2496 2497 2498 2499 2500 2501 2502 2503 2504 2505 2506 2507 2508 2509 2510 2511 2512 2513 2514 2515 2516 2517 2518 2519 2520 2521 2522 2523 2524 2525 2526 2527 2528 2529 2530 2531 2532 2533 2534 2535 2536 2537 2538 2539 2540 2541 2542 2543 2544 2545 2546 2547 2548 2549 2550 2551 2552 2553 2554 2555 2556 2557 2558 2559 2560 2561 2562 2563 2564 2565 2566 2567 2568 2569 2570 2571 2572 2573 2574 2575 2576 2577 2578 2579 2580 2581 2582 2583 2584 2585 2586 2587 2588 2589 2590 2591 2592 2593 2594 2595 2596 2597 2598 2599 2600 2601 2602 2603 2604 2605 2606 2607 2608 2609 2610 2611 2612 2613 2614 2615 2616 2617 2618 2619 2620 2621 2622 2623 2624 2625 2626 2627 2628 2629 2630 2631 2632 2633 2634 2635 2636 2637 2638 2639 2640 2641 2642 2643 2644 2645 2646 2647 2648 2649 2650 2651 2652 2653 2654 2655 2656 2657 2658 2659 2660 2661 2662 2663 2664 2665 2666 2667 2668 2669 2670 2671 2672 2673 2674 2675 2676 2677 2678 2679 2680 2681 2682 2683 2684 2685 2686 2687 2688 2689 2690 2691 2692 2693 2694 2695 2696 2697 2698 2699 2700 2701 2702 2703 2704 2705 2706 2707 2708 2709 2710 2711 2712 2713 2714 2715 2716 2717 2718 2719 2720 2721 2722 2723 2724 2725 2726 2727 2728 2729 2730 2731 2732 2733 2734 2735 2736 2737 2738 2739 2740 2741 2742 2743 2744 2745 2746 2747 2748 2749 2750 2751 2752 2753 2754 2755 2756 2757 2758 2759 2760 2761 2762 2763 2764 2765 2766 2767 2768 2769 2770 2771 2772 2773 2774 2775 2776 2777 2778 2779 2780 2781 2782 2783 2784 2785 2786 2787 2788 2789 2790 2791 2792 2793 2794 2795 2796 2797 2798 2799 2800 2801 2802 2803 2804 2805 2806 2807 2808

ข้อ ๕ การปฏิบัติงานที่เกี่ยวกับ...

ข้อ ๖ การปฏิบัติงานที่เกี่ยวกับ...

ข้อ ๗ การปฏิบัติงานที่เกี่ยวกับ...

ข้อ ๘ การปฏิบัติงานที่เกี่ยวกับ...

และเมื่อให้ทราบถึงข้อเท็จจริง...

ข้อ ๙ การปฏิบัติงานที่เกี่ยวกับ...

ข้อ ๑๐ การปฏิบัติงานที่เกี่ยวกับ...

ข้อ ๑๑ การปฏิบัติงานที่เกี่ยวกับ...

ข้อ ๑๒ การปฏิบัติงานที่เกี่ยวกับ...

ข้อ ๑๐ หน้าที่...

ข้อ ๑๑

๕๕๑๐

บทแก้ไขกฎกระทรวง...

กระทรวงมหาดไทย...

โดย...

...

...

...

...

...

การแก้ไข

ฉบับที่ ๕

ข้อ ๑๖ การปฏิบัติงานที่เกี่ยวกับ...

ข้อ ๑๗ การปฏิบัติงานที่เกี่ยวกับ...

ข้อ ๑๘ การปฏิบัติงานที่เกี่ยวกับ...

ข้อ ๑๙ การปฏิบัติงานที่เกี่ยวกับ...

บทแก้ไขกฎกระทรวง...

กระทรวงมหาดไทย...

...

...

...

...

...

ฉบับที่ ๕

၁။ အကျဉ်းချုပ်ဖော်ပြချက်
 ၂။ အကျဉ်းချုပ်ဖော်ပြချက်
 ၃။ အကျဉ်းချုပ်ဖော်ပြချက်
 ၄။ အကျဉ်းချုပ်ဖော်ပြချက်
 ၅။ အကျဉ်းချုပ်ဖော်ပြချက်
 ၆။ အကျဉ်းချုပ်ဖော်ပြချက်
 ၇။ အကျဉ်းချုပ်ဖော်ပြချက်
 ၈။ အကျဉ်းချုပ်ဖော်ပြချက်
 ၉။ အကျဉ်းချုပ်ဖော်ပြချက်
 ၁၀။ အကျဉ်းချုပ်ဖော်ပြချက်

19-00000

การตั้งรับ

๑	ชำระเมื่อวันที	เป็นวันจำนวน	๑
๒	ชำระเมื่อวันที	เป็นวันจำนวน	๒
๓	ชำระเมื่อวันที	เป็นวันจำนวน	๓
๔	ชำระเมื่อวันที	เป็นวันจำนวน	๔
๕	ชำระเมื่อวันที	เป็นวันจำนวน	๕
๖	ชำระเมื่อวันที	เป็นวันจำนวน	๖
๗	ชำระเมื่อวันที	เป็นวันจำนวน	๗
๘	ชำระเมื่อวันที	เป็นวันจำนวน	๘
๙	ชำระเมื่อวันที	เป็นวันจำนวน	๙
๑๐	ชำระเมื่อวันที	เป็นวันจำนวน	๑๐
๑๑	ชำระเมื่อวันที	เป็นวันจำนวน	๑๑
๑๒	ชำระเมื่อวันที	เป็นวันจำนวน	๑๒
๑๓	ชำระเมื่อวันที	เป็นวันจำนวน	๑๓
๑๔	ชำระเมื่อวันที	เป็นวันจำนวน	๑๔
๑๕	ชำระเมื่อวันที	เป็นวันจำนวน	๑๕
๑๖	ชำระเมื่อวันที	เป็นวันจำนวน	๑๖
๑๗	ชำระเมื่อวันที	เป็นวันจำนวน	๑๗
๑๘	ชำระเมื่อวันที	เป็นวันจำนวน	๑๘
๑๙	ชำระเมื่อวันที	เป็นวันจำนวน	๑๙
๒๐	ชำระเมื่อวันที	เป็นวันจำนวน	๒๐

ចំណាត់ថ្នាក់ ៤

1. 2. 3. 4. 5. 6. 7. 8. 9. 10. 11. 12. 13. 14. 15. 16. 17. 18. 19. 20. 21. 22. 23. 24. 25. 26. 27. 28. 29. 30. 31. 32. 33. 34. 35. 36. 37. 38. 39. 40. 41. 42. 43. 44. 45. 46. 47. 48. 49. 50. 51. 52. 53. 54. 55. 56. 57. 58. 59. 60. 61. 62. 63. 64. 65. 66. 67. 68. 69. 70. 71. 72. 73. 74. 75. 76. 77. 78. 79. 80. 81. 82. 83. 84. 85. 86. 87. 88. 89. 90. 91. 92. 93. 94. 95. 96. 97. 98. 99. 100. 101. 102. 103. 104. 105. 106. 107. 108. 109. 110. 111. 112. 113. 114. 115. 116. 117. 118. 119. 120. 121. 122. 123. 124. 125. 126. 127. 128. 129. 130. 131. 132. 133. 134. 135. 136. 137. 138. 139. 140. 141. 142. 143. 144. 145. 146. 147. 148. 149. 150. 151. 152. 153. 154. 155. 156. 157. 158. 159. 160. 161. 162. 163. 164. 165. 166. 167. 168. 169. 170. 171. 172. 173. 174. 175. 176. 177. 178. 179. 180. 181. 182. 183. 184. 185. 186. 187. 188. 189. 190. 191. 192. 193. 194. 195. 196. 197. 198. 199. 200. 201. 202. 203. 204. 205. 206. 207. 208. 209. 210. 211. 212. 213. 214. 215. 216. 217. 218. 219. 220. 221. 222. 223. 224. 225. 226. 227. 228. 229. 230. 231. 232. 233. 234. 235. 236. 237. 238. 239. 240. 241. 242. 243. 244. 245. 246. 247. 248. 249. 250. 251. 252. 253. 254. 255. 256. 257. 258. 259. 260. 261. 262. 263. 264. 265. 266. 267. 268. 269. 270. 271. 272. 273. 274. 275. 276. 277. 278. 279. 280. 281. 282. 283. 284. 285. 286. 287. 288. 289. 290. 291. 292. 293. 294. 295. 296. 297. 298. 299. 300. 301. 302. 303. 304. 305. 306. 307. 308. 309. 310. 311. 312. 313. 314. 315. 316. 317. 318. 319. 320. 321. 322. 323. 324. 325. 326. 327. 328. 329. 330. 331. 332. 333. 334. 335. 336. 337. 338. 339. 340. 341. 342. 343. 344. 345. 346. 347. 348. 349. 350. 351. 352. 353. 354. 355. 356. 357. 358. 359. 360. 361. 362. 363. 364. 365. 366. 367. 368. 369. 370. 371. 372. 373. 374. 375. 376. 377. 378. 379. 380. 381. 382. 383. 384. 385. 386. 387. 388. 389. 390. 391. 392. 393. 394. 395. 396. 397. 398. 399. 400. 401. 402. 403. 404. 405. 406. 407. 408. 409. 410. 411. 412. 413. 414. 415. 416. 417. 418. 419. 420. 421. 422. 423. 424. 425. 426. 427. 428. 429. 430. 431. 432. 433. 434. 435. 436. 437. 438. 439. 440. 441. 442. 443. 444. 445. 446. 447. 448. 449. 450. 451. 452. 453. 454. 455. 456. 457. 458. 459. 460. 461. 462. 463. 464. 465. 466. 467. 468. 469. 470. 471. 472. 473. 474. 475. 476. 477. 478. 479. 480. 481. 482. 483. 484. 485. 486. 487. 488. 489. 490. 491. 492. 493. 494. 495. 496. 497. 498. 499. 500. 501. 502. 503. 504. 505. 506. 507. 508. 509. 510. 511. 512. 513. 514. 515. 516. 517. 518. 519. 520. 521. 522. 523. 524. 525. 526. 527. 528. 529. 530. 531. 532. 533. 534. 535. 536. 537. 538. 539. 540. 541. 542. 543. 544. 545. 546. 547. 548. 549. 550. 551. 552. 553. 554. 555. 556. 557. 558. 559. 560. 561. 562. 563. 564. 565. 566. 567. 568. 569. 570. 571. 572. 573. 574. 575. 576. 577. 578. 579. 580. 581. 582. 583. 584. 585. 586. 587. 588. 589. 590. 591. 592. 593. 594. 595. 596. 597. 598. 599. 600. 601. 602. 603. 604. 605. 606. 607. 608. 609. 610. 611. 612. 613. 614. 615. 616. 617. 618. 619. 620. 621. 622. 623. 624. 625. 626. 627. 628. 629. 630. 631. 632. 633. 634. 635. 636. 637. 638. 639. 640. 641. 642. 643. 644. 645. 646. 647. 648. 649. 650. 651. 652. 653. 654. 655. 656. 657. 658. 659. 660. 661. 662. 663. 664. 665. 666. 667. 668. 669. 670. 671. 672. 673. 674. 675. 676. 677. 678. 679. 680. 681. 682. 683. 684. 685. 686. 687. 688. 689. 690. 691. 692. 693. 694. 695. 696. 697. 698. 699. 700. 701. 702. 703. 704. 705. 706. 707. 708. 709. 710. 711. 712. 713. 714. 715. 716. 717. 718. 719. 720. 721. 722. 723. 724. 725. 726. 727. 728. 729. 730. 731. 732. 733. 734. 735. 736. 737. 738. 739. 740. 741. 742. 743. 744. 745. 746. 747. 748. 749. 750. 751. 752. 753. 754. 755. 756. 757. 758. 759. 760. 761. 762. 763. 764. 765. 766. 767. 768. 769. 770. 771. 772. 773. 774. 775. 776. 777. 778. 779. 780. 781. 782. 783. 784. 785. 786. 787. 788. 789. 790. 791. 792. 793. 794. 795. 796. 797. 798. 799. 800. 801. 802. 803. 804. 805. 806. 807. 808. 809. 810. 811. 812. 813. 814. 815. 816. 817. 818. 819. 820. 821. 822. 823. 824. 825. 826. 827. 828. 829. 830. 831. 832. 833. 834. 835. 836. 837. 838. 839. 840.

สำนักงานส่งเสริมการค้าในต่างประเทศ ณ นครเซี่ยงไฮ้ สาธารณรัฐประชาชนจีน
 ถนนหนานจิงซี 1050710023 เซี่ยงไฮ้ ๕
 หมายเลขโทรสาร ๕๖๑๗
 หมายเลขโทรสาร ๕๖๑๗

മലയാളി സമൂഹം നേരിടുന്ന പ്രശ്നങ്ങൾ

526/17

តំបន់ទី ៥

เราเห็นผลิตภัณฑ์ของเราก็จะผ่านพิธีสงฆ์ การปล่อยนกปล่อยวัวสัตว์ต่างๆเพื่อ
 ฆราวาสทำโครงการด้านพุทธมณฑลเจ็ดวัน

ការពារដំណើរការចរន្ត ចម្លងឬប្រតិបត្តិការផ្សេងៗទៀត

[illegible]

๐ วัณโรคปอดเรื้อรัง

การเปลี่ยนแปลงปัจจัยใดบ้างที่มีผลกระทบต่อชีวิตและสุขภาพของประชาชนในเขตภาคใต้

.....

212

• 1991

4.37

1992

2001

10. *Phragmites*

1999, 2000, 2001, 2002, 2003, 2004, 2005, 2006, 2007, 2008, 2009, 2010, 2011, 2012, 2013, 2014, 2015, 2016, 2017, 2018, 2019, 2020, 2021, 2022, 2023, 2024, 2025, 2026, 2027, 2028, 2029, 2030, 2031, 2032, 2033, 2034, 2035, 2036, 2037, 2038, 2039, 2040, 2041, 2042, 2043, 2044, 2045, 2046, 2047, 2048, 2049, 2050, 2051, 2052, 2053, 2054, 2055, 2056, 2057, 2058, 2059, 2060, 2061, 2062, 2063, 2064, 2065, 2066, 2067, 2068, 2069, 2070, 2071, 2072, 2073, 2074, 2075, 2076, 2077, 2078, 2079, 2080, 2081, 2082, 2083, 2084, 2085, 2086, 2087, 2088, 2089, 2090, 2091, 2092, 2093, 2094, 2095, 2096, 2097, 2098, 2099, 2100, 2101, 2102, 2103, 2104, 2105, 2106, 2107, 2108, 2109, 2110, 2111, 2112, 2113, 2114, 2115, 2116, 2117, 2118, 2119, 2120, 2121, 2122, 2123, 2124, 2125, 2126, 2127, 2128, 2129, 2130, 2131, 2132, 2133, 2134, 2135, 2136, 2137, 2138, 2139, 2140, 2141, 2142, 2143, 2144, 2145, 2146, 2147, 2148, 2149, 2150, 2151, 2152, 2153, 2154, 2155, 2156, 2157, 2158, 2159, 2160, 2161, 2162, 2163, 2164, 2165, 2166, 2167, 2168, 2169, 2170, 2171, 2172, 2173, 2174, 2175, 2176, 2177, 2178, 2179, 2180, 2181, 2182, 2183, 2184, 2185, 2186, 2187, 2188, 2189, 2190, 2191, 2192, 2193, 2194, 2195, 2196, 2197, 2198, 2199, 2200, 2201, 2202, 2203, 2204, 2205, 2206, 2207, 2208, 2209, 2210, 2211, 2212, 2213, 2214, 2215, 2216, 2217, 2218, 2219, 2220, 2221, 2222, 2223, 2224, 2225, 2226, 2227, 2228, 2229, 2230, 2231, 2232, 2233, 2234, 2235, 2236, 2237, 2238, 2239, 2240, 2241, 2242, 2243, 2244, 2245, 2246, 2247, 2248, 2249, 2250, 2251, 2252, 2253, 2254, 2255, 2256, 2257, 2258, 2259, 2260, 2261, 2262, 2263, 2264, 2265, 2266, 2267, 2268, 2269, 2270, 2271, 2272, 2273, 2274, 2275, 2276, 2277, 2278, 2279, 2280, 2281, 2282, 2283, 2284, 2285, 2286, 2287, 2288, 2289, 2290, 2291, 2292, 2293, 2294, 2295, 2296, 2297, 2298, 2299, 2300, 2301, 2302, 2303, 2304, 2305, 2306, 2307, 2308, 2309, 2310, 2311, 2312, 2313, 2314, 2315, 2316, 2317, 2318, 2319, 2320, 2321, 2322, 2323, 2324, 2325, 2326, 2327, 2328, 2329, 2330, 2331, 2332, 2333, 2334, 2335, 2336, 2337, 2338, 2339, 2340, 2341, 2342, 2343, 2344, 2345, 2346, 2347, 2348, 2349, 2350, 2351, 2352, 2353, 2354, 2355, 2356, 2357, 2358, 2359, 2360, 2361, 2362, 2363, 2364, 2365, 2366, 2367, 2368, 2369, 2370, 2371, 2372, 2373, 2374, 2375, 2376, 2377, 2378, 2379, 2380, 2381, 2382, 2383, 2384, 2385, 2386, 2387, 2388, 2389, 2390, 2391, 2392, 2393, 2394, 2395, 2396, 2397, 2398, 2399, 2400, 2401, 2402, 2403, 2404, 2405, 2406, 2407, 2408, 2409, 2410, 2411, 2412, 2413, 2414, 2415, 2416, 2417, 2418, 2419, 2420, 2421, 2422, 2423, 2424, 2425, 2426, 2427, 2428, 2429, 2430, 2431, 2432, 2433, 2434, 2435, 2436, 2437, 2438, 2439, 2440, 2441, 2442, 2443, 2444, 2445, 2446, 2447, 2448, 2449, 2450, 2451, 2452, 2453, 2454, 2455, 2456, 2457, 2458, 2459, 2460, 2461, 2462, 2463, 2464, 2465, 2466, 2467, 2468, 2469, 2470, 2471, 2472, 2473, 2474, 2475, 2476, 2477, 2478, 2479, 2480, 2481, 2482, 2483, 2484, 2485, 2486, 2487, 2488, 2489, 2490, 2491, 2492, 2493, 2494, 2495, 2496, 2497, 2498, 2499, 2500, 2501, 2502, 2503, 2504, 2505, 2506, 2507, 2508, 2509, 2510, 2511, 2512, 2513, 2514, 2515, 2516, 2517, 2518, 2519, 2520, 2521, 2522, 2523, 2524, 2525, 2526, 2527, 2528, 2529, 2530, 2531, 2532, 2533, 2534, 2535, 2536, 2537, 2538, 2539, 2540, 2541, 2542, 2543, 2544, 2545, 2546, 2547, 2548, 2549, 2550, 2551, 2552, 2553, 2554, 2555, 2556, 2557, 2558, 2559, 2560, 2561, 2562, 2563, 2564, 2565, 2566, 2567, 2568, 2569, 2570, 2571, 2572, 2573, 2574, 2575, 2576, 2577, 2578, 2579, 2580, 2581, 2582, 2583, 2584, 2585, 2586, 2587, 2588, 2589, 2590, 2591, 2592, 2593, 2594, 2595, 2596, 2597, 2598, 2599, 2600, 2601, 2602, 2603, 2604, 2605, 2606, 2607, 2608, 2609, 2610, 2611, 2612, 2613, 2614, 2615, 2616, 2617, 2618, 2619, 2620, 2621, 2622, 2623, 2624, 2625, 2626, 2627, 2628, 2629, 2630, 2631, 2632, 2633, 2634, 2635, 2636, 2637, 2638, 2639, 2640, 2641, 2642, 2643, 2644, 2645, 2646, 2647, 2648, 2649, 2650, 2651, 2652, 2653, 2654, 2655, 2656, 2657, 2658, 2659, 2660, 2661, 2662, 2663, 2664, 2665, 2666, 2667, 2668, 2669, 2670, 2671, 2672, 2673, 2674, 2675, 2676, 2677, 2678, 2679, 2680, 26

70

34

... ..

Mei

• *Boyle's law*

442

WILEY

Abstract

...

1

• • • • •

บัญชีการเบียดการไต่หริอง

ឧបត្ថម្ភការណ៍ក្រសួងព្រះរាជាណាចក្រកម្ពុជា
អង្គភាពស្រាវជ្រាវ និងការងារវិស័យ

อธิบดีกรมการคลัง กระทรวงพาณิชย์
ผู้บัญชาการกองทัพอากาศ

ទិន្នន័យអារម្ភកម្មការពារជំងឺ
ស្តីពីអំពើហិង្សាផ្លូវចិត្ត

๕. วิจัยและพัฒนาเทคโนโลยีการเกษตร
 ผู้เขียนมีคุณวุฒิ ๕๐ ปี

กรณี : อื่นตามที่..... มีผล..... พ.ศ.....

กรณีนี้ ข. ต้นฉบับวันที่... เดือน... พ.ศ.

หน้า ๑๖๖

1953: 1954: 1955: 1956: 1957: 1958: 1959: 1960: 1961: 1962: 1963: 1964: 1965: 1966: 1967: 1968: 1969: 1970: 1971: 1972: 1973: 1974: 1975: 1976: 1977: 1978: 1979: 1980: 1981: 1982: 1983: 1984: 1985: 1986: 1987: 1988: 1989: 1990: 1991: 1992: 1993: 1994: 1995: 1996: 1997: 1998: 1999: 2000: 2001: 2002: 2003: 2004: 2005: 2006: 2007: 2008: 2009: 2010: 2011: 2012: 2013: 2014: 2015: 2016: 2017: 2018: 2019: 2020: 2021: 2022: 2023: 2024: 2025: 2026: 2027: 2028: 2029: 2030: 2031: 2032: 2033: 2034: 2035: 2036: 2037: 2038: 2039: 2040: 2041: 2042: 2043: 2044: 2045: 2046: 2047: 2048: 2049: 2050: 2051: 2052: 2053: 2054: 2055: 2056: 2057: 2058: 2059: 2060: 2061: 2062: 2063: 2064: 2065: 2066: 2067: 2068: 2069: 2070: 2071: 2072: 2073: 2074: 2075: 2076: 2077: 2078: 2079: 2080: 2081: 2082: 2083: 2084: 2085: 2086: 2087: 2088: 2089: 2090: 2091: 2092: 2093: 2094: 2095: 2096: 2097: 2098: 2099: 2100: 2101: 2102: 2103: 2104: 2105: 2106: 2107: 2108: 2109: 2110: 2111: 2112: 2113: 2114: 2115: 2116: 2117: 2118: 2119: 2120: 2121: 2122: 2123: 2124: 2125: 2126: 2127: 2128: 2129: 2130: 2131: 2132: 2133: 2134: 2135: 2136: 2137: 2138: 2139: 2140: 2141: 2142: 2143: 2144: 2145: 2146: 2147: 2148: 2149: 2150: 2151: 2152: 2153: 2154: 2155: 2156: 2157: 2158: 2159: 2160: 2161: 2162: 2163: 2164: 2165: 2166: 2167: 2168: 2169: 2170: 2171: 2172: 2173: 2174: 2175: 2176: 2177: 2178: 2179: 2180: 2181: 2182: 2183: 2184: 2185: 2186: 2187: 2188: 2189: 2190: 2191: 2192: 2193: 2194: 2195: 2196: 2197: 2198: 2199: 2200: 2201: 2202: 2203: 2204: 2205: 2206: 2207: 2208: 2209: 2210: 2211: 2212: 2213: 2214: 2215: 2216: 2217: 2218: 2219: 2220: 2221: 2222: 2223: 2224: 2225: 2226: 2227: 2228: 2229: 2230: 2231: 2232: 2233: 2234: 2235: 2236: 2237: 2238: 2239: 2240: 2241: 2242: 2243: 2244: 2245: 2246: 2247: 2248: 2249: 2250: 2251: 2252: 2253: 2254: 2255: 2256: 2257: 2258: 2259: 2260: 2261: 2262: 2263: 2264: 2265: 2266: 2267: 2268: 2269: 2270: 2271: 2272: 2273: 2274: 2275: 2276: 2277: 2278: 2279: 2280: 2281: 2282: 2283: 2284: 2285: 2286: 2287: 2288: 2289: 2290: 2291: 2292: 2293: 2294: 2295: 2296: 2297: 2298: 2299: 2300: 2301: 2302: 2303: 2304: 2305: 2306: 2307: 2308: 2309: 2310: 2311: 2312: 2313: 2314: 2315: 2316: 2317: 2318: 2319: 2320: 2321: 2322: 2323: 2324: 2325: 2326: 2327: 2328: 2329: 2330: 2331: 2332: 2333: 2334: 2335: 2336: 2337: 2338: 2339: 2340: 2341: 2342: 2343: 2344: 2345: 2346: 2347: 2348: 2349: 2350: 2351: 2352: 2353: 2354: 2355: 2356: 2357: 2358: 2359: 2360: 2361: 2362: 2363: 2364: 2365: 2366: 2367: 2368: 2369: 2370: 2371: 2372: 2373: 2374: 2375: 2376: 2377: 2378: 2379: 2380: 2381: 2382: 2383: 2384: 2385: 2386: 2387: 2388: 2389: 2390: 2391: 2392: 2393: 2394: 2395: 2396: 2397: 2398: 2399: 2400: 2401: 2402: 2403: 2404: 2405: 2406: 2407: 2408: 2409: 2410: 2411: 2412: 2413: 2414: 2415: 2416: 2417: 2418: 2419: 2420: 2421: 2422: 2423: 2424: 2425: 2426: 2427: 2428: 2429: 2430: 2431: 2432: 2433: 2434: 2435: 2436: 2437: 2438: 2439: 2440: 2441: 2442: 2443: 2444: 2445: 2446: 2447: 2448: 2449: 2450: 2451: 2452: 2453: 2454: 2455: 2456: 2457: 2458: 2459: 2460: 2461: 2462: 2463: 2464: 2465: 2466: 2467: 2468: 2469: 2470: 2471: 2472: 2473: 2474: 2475: 2476: 2477: 2478: 2479: 2480: 2481: 2482: 2483: 2484: 2485: 2486: 2487: 2488: 2489: 2490: 2491: 2492: 2493: 2494: 2495: 2496: 2497: 2498: 2499: 2500: 2501: 2502: 2503: 2504: 2505: 2506: 2507: 2508: 2509: 2510: 2511: 2512: 2513: 2514: 2515: 2516: 2517: 2518: 2519: 2520: 2521: 2522: 2523: 2524: 2525: 2526: 2527: 2528: 2529: 2530: 2531: 2532: 2533: 2534: 2535: 2536: 2537: 2538: 2539: 2540: 2541: 2542: 2543: 2544: 2545: 2546: 2547: 2548: 2549: 2550: 2551: 2552: 2553: 2554: 2555: 2556: 2557: 2558: 2559: 2560: 2561: 2562: 2563: 2564: 2565: 2566: 2567: 2568: 2569: 2570: 2571: 2572: 2573: 2574: 2575: 2576: 2577: 2578: 2579: 2580: 2581: 2582: 2583: 2584: 2585: 2586: 2587: 2588: 2589: 2590: 2591: 2592: 2593: 2594: 2595: 2596: 2597: 2598: 2599: 2600: 2601: 2602: 2603: 2604: 2605: 2606: 2607: 2608: 2609: 2610: 2611: 2612: 2613: 2614: 2615: 2616: 2617: 2618: 2619: 2620: 2621: 2622: 2623: 2624: 2625: 2626: 2627: 2628: 2629: 2630: 2631: 2632: 2633: 2634: 26

[illegible]

การปกครอง

การดำเนินงานตามแผนปฏิบัติการ
ประจำปี ๒๕๖๑

ការបោះឆ្នោត

ดาวน์โหลดแบบฝึกหัดได้ที่ www.kitpoom.com | www.kitpoom.com | www.kitpoom.com

ការវិនិយោគ + ១២៦

คณะวิศวกรรมศาสตร์

ការពង្រឹងប្រព័ន្ធគ្រប់គ្រងគុណភាព

employed

ជំរឿន ១

பி.கி. கி.பி. ௪௪

๔. ฝึกอบรมเจ้าหน้าที่และบุคลากร
 ๕. ฝึกอบรมเกษตรกร

[illegible]

เจ้าพนักงานวิทยุคมนาคม
ผู้ขึ้นทูลเกล้าฯ ถวาย

... ..

อธิบดีกรมการศึกษานานาชาติ
ศูนย์นิเทศการไกล

1001. 1002. 1003.

บริษัทมหาชนจำกัด
ผู้บันทึกการโอน

บันทึกการส่งมอบอุปกรณ์

ครั้งที่ ๑ ประทานบัตรที่ รัฐมนตรีช่วยว่าการกระทรวงมหาดไทย
 วันที่ เดือน พ.ศ. ถึงวันที่ เดือน พ.ศ.
 รวมเป็น ปี

อธิบดีกรมการปกครอง
 ผู้รับมอบ

ครั้งที่ ๒ ประทานบัตรที่ รัฐมนตรีช่วยว่าการกระทรวงมหาดไทย
 วันที่ เดือน พ.ศ. ถึงวันที่ เดือน พ.ศ.
 รวมเป็น ปี

อธิบดีกรมการปกครอง
 ผู้รับมอบ

ครั้งที่ ๓ ประทานบัตรที่ รัฐมนตรีช่วยว่าการกระทรวงมหาดไทย
 วันที่ เดือน พ.ศ. ถึงวันที่ เดือน พ.ศ.
 รวมเป็น ปี

อธิบดีกรมการปกครอง
 ผู้รับมอบ

ครั้งที่ ๔ ประทานบัตรที่ รัฐมนตรีช่วยว่าการกระทรวงมหาดไทย
 วันที่ เดือน พ.ศ. ถึงวันที่ เดือน พ.ศ.
 รวมเป็น ปี

อธิบดีกรมการปกครอง
 ผู้รับมอบ

การส่งมอบทรัพย์สินที่โอนให้แก่ราชการประจำปี

| ปี | จำนวน | ปี | จำนวน |
|------|-------|------|-------|
| ๒๕๖๑ | ๑ | ๒๕๖๒ | ๑ |
| ๒๕๖๓ | ๑ | ๒๕๖๔ | ๑ |
| ๒๕๖๕ | ๑ | ๒๕๖๖ | ๑ |
| ๒๕๖๗ | ๑ | ๒๕๖๘ | ๑ |
| ๒๕๖๙ | ๑ | ๒๕๗๐ | ๑ |
| ๒๕๗๑ | ๑ | ๒๕๗๒ | ๑ |
| ๒๕๗๓ | ๑ | ๒๕๗๔ | ๑ |
| ๒๕๗๕ | ๑ | ๒๕๗๖ | ๑ |
| ๒๕๗๗ | ๑ | ๒๕๗๘ | ๑ |
| ๒๕๗๙ | ๑ | ๒๕๘๐ | ๑ |
| ๒๕๘๑ | ๑ | ๒๕๘๒ | ๑ |
| ๒๕๘๓ | ๑ | ๒๕๘๔ | ๑ |
| ๒๕๘๕ | ๑ | ๒๕๘๖ | ๑ |
| ๒๕๘๗ | ๑ | ๒๕๘๘ | ๑ |
| ๒๕๘๙ | ๑ | ๒๕๙๐ | ๑ |
| ๒๕๙๑ | ๑ | ๒๕๙๒ | ๑ |
| ๒๕๙๓ | ๑ | ๒๕๙๔ | ๑ |
| ๒๕๙๕ | ๑ | ๒๕๙๖ | ๑ |
| ๒๕๙๗ | ๑ | ๒๕๙๘ | ๑ |
| ๒๕๙๙ | ๑ | ๒๕๖๐ | ๑ |

บันทึกการโอนทรัพย์สิน

ลำดับที่ ๕

กระทรวงมหาดไทย

วันที่ เดือน พ.ศ.

อธิบดีกรมการปกครอง
 ผู้รับมอบ

กระทรวงมหาดไทย

วันที่ เดือน พ.ศ.

อธิบดีกรมการปกครอง
 ผู้รับมอบ

กระทรวงมหาดไทย

วันที่ เดือน พ.ศ.

อธิบดีกรมการปกครอง
 ผู้รับมอบ

กระทรวงมหาดไทย

วันที่ เดือน พ.ศ.

อธิบดีกรมการปกครอง
 ผู้รับมอบ

ประวัติ

ลำดับที่ ๖

การที่กระทรวงมหาดไทยจะส่งมอบทรัพย์สินให้แก่ราชการประจำปี

การที่กระทรวงมหาดไทยจะส่งมอบทรัพย์สินให้แก่ราชการประจำปี

วันที่ เดือน พ.ศ.

อธิบดีกรมการปกครอง
 ผู้รับมอบ

การที่กระทรวงมหาดไทยจะส่งมอบทรัพย์สินให้แก่ราชการประจำปี

วันที่ เดือน พ.ศ.

อธิบดีกรมการปกครอง
 ผู้รับมอบ

การที่กระทรวงมหาดไทยจะส่งมอบทรัพย์สินให้แก่ราชการประจำปี

วันที่ เดือน พ.ศ.

อธิบดีกรมการปกครอง
 ผู้รับมอบ

การที่กระทรวงมหาดไทยจะส่งมอบทรัพย์สินให้แก่ราชการประจำปี

วันที่ เดือน พ.ศ.

อธิบดีกรมการปกครอง
 ผู้รับมอบ

บันทึกการตรวจพิจารณา

| ที่ตรวจ | ชื่อ | ตำแหน่ง | ชื่อ | ตำแหน่ง |
|-------------|--------|---------|--------|---------|
| ครั้งที่ 1 | นาย... | ... | นาย... | ... |
| ครั้งที่ 2 | นาย... | ... | นาย... | ... |
| ครั้งที่ 3 | นาย... | ... | นาย... | ... |
| ครั้งที่ 4 | นาย... | ... | นาย... | ... |
| ครั้งที่ 5 | นาย... | ... | นาย... | ... |
| ครั้งที่ 6 | นาย... | ... | นาย... | ... |
| ครั้งที่ 7 | นาย... | ... | นาย... | ... |
| ครั้งที่ 8 | นาย... | ... | นาย... | ... |
| ครั้งที่ 9 | นาย... | ... | นาย... | ... |
| ครั้งที่ 10 | นาย... | ... | นาย... | ... |
| ครั้งที่ 11 | นาย... | ... | นาย... | ... |
| ครั้งที่ 12 | นาย... | ... | นาย... | ... |

ข้อ 3 การตรวจพิจารณา โดยที่...

ข้อ 4 การตรวจพิจารณา...

ข้อ 5 การตรวจพิจารณา...

การตรวจพิจารณา...

๑๕๕๖
๑๕๕๗
๑๕๕๘
๑๕๕๙
๑๕๖๐

บันทึกการตรวจพิจารณา

วันที่ ๑๕ ตุลาคม ๒๕๖๓

ข้อ ๑ เมื่อ...

ข้อ ๒ การตรวจพิจารณา...

ข้อ ๓ การตรวจพิจารณา...

ข้อ ๔ การตรวจพิจารณา...

၁၆၁၁

10/10/10

—

52

100

100

Figure 1

1994

ethanol

1000

1000

1000

Lamp:

[illegible]

100

ទំព័រ ៤

มหาวิทยาลัยราชภัฏวไลยอลงกรณ์[illegible]

ព្រះរាជាណាចក្រកម្ពុជា រាជធានីភ្នំពេញ ថ្ងៃទី ០២ ខែ កក្កដា ឆ្នាំ ២០១២

ឯកសារ ២២១២២ ច្បាប់ស្តីពី ៩/៤២០៩

លេខ ២០៩៩ រដ្ឋបាលស្រុកស្រែចម្រើន ខេត្តកំពង់ចាម ថ្ងៃទី ០២ ខែ កញ្ញា ឆ្នាំ ២០១២

ផ្លូវជាតិលេខ១ ភ្នំពេញ-ព្រះសីហនុ ជិតទីស្រីសោយ

442

เอกสารฉบับนี้จัดทำขึ้นเพื่อใช้ในการศึกษาวิจัยเท่านั้น และไม่ควรถูกใช้เพื่อวัตถุประสงค์อื่นใด

ក ឈ្មោះអ្នកស្នើ ៖ លេខ ១០០២/១០៣៥៤ ព្រះបរមរាជវាំង ៩ ក្រុងបាវៈ ខេត្តកោះកុង

ឈ្មោះ ព្រះបាទ ហង្សឫស្សី

บันทึกการตรวจการประเมินผล

| | | | |
|-------------|---------------------|-------------|-----------|
| ครั้งที่ 1 | ตั้งแต่วันที่ | เดือน | พ.ศ. |
| ครั้งที่ 2 | ตั้งแต่วันที่ | เดือน | พ.ศ. |
| ครั้งที่ 3 | ตั้งแต่วันที่ | เดือน | พ.ศ. |
| ครั้งที่ 4 | ตั้งแต่วันที่ | เดือน | พ.ศ. |
| ครั้งที่ 5 | ตั้งแต่วันที่ | เดือน | พ.ศ. |
| ครั้งที่ 6 | ตั้งแต่วันที่ | เดือน | พ.ศ. |
| ครั้งที่ 7 | ตั้งแต่วันที่ | เดือน | พ.ศ. |
| ครั้งที่ 8 | ตั้งแต่วันที่ | เดือน | พ.ศ. |
| ครั้งที่ 9 | ตั้งแต่วันที่ | เดือน | พ.ศ. |
| ครั้งที่ 10 | ตั้งแต่วันที่ | เดือน | พ.ศ. |
| ครั้งที่ 11 | ตั้งแต่วันที่ | เดือน | พ.ศ. |
| ครั้งที่ 12 | ตั้งแต่วันที่ | เดือน | พ.ศ. |



ประกาศนียบัตร

มหาวิทยาลัยราชภัฏวไลยอลงกรณ์ (มวอ.)
 ถนนพหลโยธิน ตำบลคลองหลวง อำเภอคลองหลวง จังหวัดปทุมธานี
 ปีที่

- (1) ผลการประเมินการปฏิบัติงาน
- (2) ผลการประเมินการปฏิบัติงาน
- (3) ผลการประเมินการปฏิบัติงาน
- (4) ผลการประเมินการปฏิบัติงาน
- (5) ผลการประเมินการปฏิบัติงาน
- (6) ผลการประเมินการปฏิบัติงาน
- (7) ผลการประเมินการปฏิบัติงาน
- (8) ผลการประเมินการปฏิบัติงาน
- (9) ผลการประเมินการปฏิบัติงาน
- (10) ผลการประเมินการปฏิบัติงาน



มหาวิทยาลัยราชภัฏวไลยอลงกรณ์ (มวอ.)
 ถนนพหลโยธิน ตำบลคลองหลวง อำเภอคลองหลวง จังหวัดปทุมธานี
 ปีที่

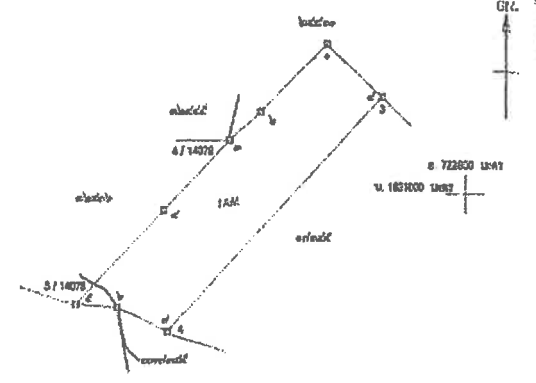

มหาวิทยาลัยราชภัฏวไลยอลงกรณ์ (มวอ.)
 ถนนพหลโยธิน ตำบลคลองหลวง อำเภอคลองหลวง จังหวัดปทุมธานี
 ปีที่

[illegible]

ပျို့ဒီစာ

ស៊ី: ១១

អ្នកវិទ្យា

เงื่อนไขในการออกประทานบัตร

ข้อ ๑. ระเบียบที่บังคับแก่การมีองค์การวิเทศสัมพันธ์
 ระเบียบที่บังคับแก่การมีองค์การวิเทศสัมพันธ์ (ระเบียบที่บังคับแก่การมีองค์การวิเทศสัมพันธ์) โดยวิธีที่...

ข้อ ๑. ให้มีคณะกรรมการกฤษฎีกาว่าด้วยเรื่องวิธีปฏิบัติราชการทางปกครอง
กฤษฎีกาว่าด้วยเรื่องระเบียบวิธีปฏิบัติราชการ ก.ย. ๒๕๓๖

ข้อ ๖ การให้ความรู้และเผยแพร่ผลงานการแปลคดีต่อองค์กรเอกชนที่เกี่ยวข้อง

ข้อ ๔. การจัดการกับชุมชน อาณา ป่าดง บ้านชุมชนที่อยู่มากมาย ที่เกิดผลกระทบจากเหมืองแร่และมลพิษ
ต่อสิ่งแวดล้อมและสุขภาพของประชาชนในเขต ๘ ตำบลภาคเหนือ ๘ ตำบลภาคกลางที่ประสบปัญหา ๑๕ แห่ง

๕๐ 10 การนำคำไปใช้โดยผิดที่ผิดทาง เช่น การนำคำไปใช้ในที่ที่ไม่ควรใช้ หรือการนำคำไปใช้ในที่ที่ไม่ควรใช้

ข้อ ๑๑. เรือในลักษณะนี้สำหรับพาคนโดยสารท่ามกลางเมืองในทะเลตาม มาตรา ๔๖ แห่งพระราชบัญญัติว่า

เมื่อ 11 เดือนพฤศจิกายนปีหนึ่งเราทราบข่าวว่ามีคนในกรุงเทพฯ 40 คนกระโดดจากตึกสูง

แบบแจ้งโครงการทำเหมือง

ตามประมวลกฎหมายแร่ มาตรา ๓๖
 กรมการปกครอง กระทรวงมหาดไทย
 จังหวัด...
 อำเภอ...
 ตำบล...
 หมู่บ้าน...
 ชื่อโครงการ...
 ผู้ดำเนินการ...

การขออนุญาตทำเหมืองแร่

| | | |
|----|-----|-----|
| ๑ | ... | ... |
| ๒ | ... | ... |
| ๓ | ... | ... |
| ๔ | ... | ... |
| ๕ | ... | ... |
| ๖ | ... | ... |
| ๗ | ... | ... |
| ๘ | ... | ... |
| ๙ | ... | ... |
| ๑๐ | ... | ... |
| ๑๑ | ... | ... |
| ๑๒ | ... | ... |
| ๑๓ | ... | ... |
| ๑๔ | ... | ... |
| ๑๕ | ... | ... |
| ๑๖ | ... | ... |
| ๑๗ | ... | ... |
| ๑๘ | ... | ... |
| ๑๙ | ... | ... |
| ๒๐ | ... | ... |
| ๒๑ | ... | ... |
| ๒๒ | ... | ... |
| ๒๓ | ... | ... |
| ๒๔ | ... | ... |
| ๒๕ | ... | ... |
| ๒๖ | ... | ... |
| ๒๗ | ... | ... |
| ๒๘ | ... | ... |
| ๒๙ | ... | ... |
| ๓๐ | ... | ... |

แบบแจ้งโครงการทำเหมืองแร่

ตามประมวลกฎหมายแร่ มาตรา ๓๖
 กรมการปกครอง กระทรวงมหาดไทย
 จังหวัด...
 อำเภอ...
 ตำบล...
 หมู่บ้าน...
 ชื่อโครงการ...
 ผู้ดำเนินการ...

การขออนุญาตทำเหมืองแร่...
 ...
 ...

แบบแจ้ง

การขออนุญาตทำเหมืองแร่

กรมการปกครอง กระทรวงมหาดไทย

จังหวัด...
 อำเภอ...
 ตำบล...
 หมู่บ้าน...

ชื่อโครงการ...
 ผู้ดำเนินการ...

การขออนุญาตทำเหมืองแร่...
 ...
 ...

จังหวัด...
 อำเภอ...
 ตำบล...
 หมู่บ้าน...

ชื่อโครงการ...
 ผู้ดำเนินการ...

การขออนุญาตทำเหมืองแร่...
 ...
 ...

จังหวัด...
 อำเภอ...
 ตำบล...
 หมู่บ้าน...

ชื่อโครงการ...
 ผู้ดำเนินการ...

การขออนุญาตทำเหมืองแร่...
 ...
 ...

จังหวัด...
 อำเภอ...
 ตำบล...
 หมู่บ้าน...

ชื่อโครงการ...
 ผู้ดำเนินการ...

การขออนุญาตทำเหมืองแร่...
 ...
 ...

ท้ายที่การต่ออายุประกันบัตร

ครั้งที่ ๑ ประกันบัตรนี้ รัฐมนตรีอนุญาตให้ต่ออายุได้อีก _____ ปี
 ตั้งแต่วันที่ _____ เดือน _____ พ.ศ. _____ ถึงวันที่ _____ เดือน _____ พ.ศ. _____ รวมเป็น _____ ปี

ปลัดทนาย

อธิบดีกรมการทะเบียน
ผู้รับสิทธิต่ออายุ

ครั้งที่ ๒ ประกันบัตรนี้ รัฐมนตรีอนุญาตให้ต่ออายุได้อีก _____ ปี
 ตั้งแต่วันที่ _____ เดือน _____ พ.ศ. _____ ถึงวันที่ _____ เดือน _____ พ.ศ. _____ รวมเป็น _____ ปี

ปลัดทนาย

อธิบดีกรมการทะเบียน
ผู้รับสิทธิต่ออายุ

ครั้งที่ ๓ ประกันบัตรนี้ รัฐมนตรีอนุญาตให้ต่ออายุได้อีก _____ ปี
 ตั้งแต่วันที่ _____ เดือน _____ พ.ศ. _____ ถึงวันที่ _____ เดือน _____ พ.ศ. _____ รวมเป็น _____ ปี

ปลัดทนาย

อธิบดีกรมการทะเบียน
ผู้รับสิทธิต่ออายุ

ครั้งที่ ๔ ประกันบัตรนี้ รัฐมนตรีอนุญาตให้ต่ออายุได้อีก _____ ปี
 ตั้งแต่วันที่ _____ เดือน _____ พ.ศ. _____ ถึงวันที่ _____ เดือน _____ พ.ศ. _____ รวมเป็น _____ ปี

ปลัดทนาย

อธิบดีกรมการทะเบียน
ผู้รับสิทธิต่ออายุ

| บันทึกการเหตุการณ์สำคัญ | | |
|-------------------------|---------------------------|-----------|
| วันที่ | เหตุการณ์ | ผู้บันทึก |
| ครั้งที่ 1 | ตั้งแต่วันที่ 1 ถึง 10 | นาย ก. |
| ครั้งที่ 2 | ตั้งแต่วันที่ 11 ถึง 20 | นาย ก. |
| ครั้งที่ 3 | ตั้งแต่วันที่ 21 ถึง 30 | นาย ก. |
| ครั้งที่ 4 | ตั้งแต่วันที่ 31 ถึง 40 | นาย ก. |
| ครั้งที่ 5 | ตั้งแต่วันที่ 41 ถึง 50 | นาย ก. |
| ครั้งที่ 6 | ตั้งแต่วันที่ 51 ถึง 60 | นาย ก. |
| ครั้งที่ 7 | ตั้งแต่วันที่ 61 ถึง 70 | นาย ก. |
| ครั้งที่ 8 | ตั้งแต่วันที่ 71 ถึง 80 | นาย ก. |
| ครั้งที่ 9 | ตั้งแต่วันที่ 81 ถึง 90 | นาย ก. |
| ครั้งที่ 10 | ตั้งแต่วันที่ 91 ถึง 100 | นาย ก. |
| ครั้งที่ 11 | ตั้งแต่วันที่ 101 ถึง 110 | นาย ก. |
| ครั้งที่ 12 | ตั้งแต่วันที่ 111 ถึง 120 | นาย ก. |

[illegible]

.....

၄၀ ၁၀ ကစား

၁၅၀

ข้อ ๘ การแก้ไขในวรรคหนึ่ง

ឆ្នាំ ១ របស់រាជវាំង-រាជ្យ-ឧបរាជវាំង រាជ្យ រាជ្យ

[illegible]

စံနှုန်းချိန် ၁၀/၀၆/၄၄

ឯកសារយោង: របាយការណ៍លេខ ១៩៤

ឈ្មោះ: ហ៊ុន សែន ថ្ងៃខែឆ្នាំកំណើត: ០៩/០៩/១៩៤៥ (៧៩ ឆ្នាំ)

ក្រសួងពាណិជ្ជកម្ម អគ្គនាយកដ្ឋានពន្ធ នាយកដ្ឋានពន្ធដារ

ငါတို့အားလုံးအတွက်အကျိုးရှိစေရန်

marked

ចំណុចទី ៥

[illegible]

ข้อ ๑) เว้นแต่ในกรณีที่การรับและชำระเงินค่าดอกเบี้ยอยู่ในระแวก ๓๐ วันก่อนการวางเงินประกัน

၂၀၀၆ ခုနှစ်

អរព្វ រក ថ្ងៃច័ន្ទក៏មានស្រីម្នាក់មកស្វែងរកក្តីចំណង

[illegible]

៧ - ឆ្នាំ ២០១៧ លេខ ១០៧៩៤៤

၁၆-ခုရိန်၊ ဖွဲ့စည်းပုံအခြေခံဥပဒေ ၁၃-မူရင်း (၁၁-၁၁-၁၉၉၀)

၂၀၁၆ ခုနှစ်၊ ဇူလိုင်လ ၁ ရက်နေ့

448

การวิจัยนี้มีวัตถุประสงค์เพื่อหาความสัมพันธ์ระหว่างการใช้เทคโนโลยีสารสนเทศกับการพัฒนาคุณภาพชีวิตของเกษตรกรในเขตภาคใต้ของประเทศไทย โดยใช้กลุ่มตัวอย่างเกษตรกรจำนวน 176 คน

កាលបរិច្ឆេទ ថ្ងៃ ១០០១/២០២១ លេខ ៦ អនុបណ្ណ ខេត្ត

សង្គមវិទ្យាសាស្ត្រ កម្ពុជា

การชำระค่าธรรมเนียมที่เกิดขึ้นเพื่อใช้ในการให้บริการ

การพิมพ์

[illegible]

ชั้นที่ ๓ การลดอาชญากรรมทางบก

[illegible]

ឧបនិមន្តនៃការងារ
អំពីការងារក្នុងស្ថានភាព

๙
 ๑๐
 ๑๑
 ๑๒
 ๑๓
 ๑๔
 ๑๕
 ๑๖
 ๑๗
 ๑๘
 ๑๙
 ๒๐
 ๒๑
 ๒๒
 ๒๓
 ๒๔
 ๒๕
 ๒๖
 ๒๗
 ๒๘
 ๒๙
 ๓๐
 ๓๑
 ๓๒
 ๓๓
 ๓๔
 ๓๕
 ๓๖
 ๓๗
 ๓๘
 ๓๙
 ๔๐
 ๔๑
 ๔๒
 ๔๓
 ๔๔
 ๔๕
 ๔๖
 ๔๗
 ๔๘
 ๔๙
 ๕๐
 ๕๑
 ๕๒
 ๕๓
 ๕๔
 ๕๕
 ๕๖
 ๕๗
 ๕๘
 ๕๙
 ๖๐
 ๖๑
 ๖๒
 ๖๓
 ๖๔
 ๖๕
 ๖๖
 ๖๗
 ๖๘
 ๖๙
 ๗๐
 ๗๑
 ๗๒
 ๗๓
 ๗๔
 ๗๕
 ๗๖
 ๗๗
 ๗๘
 ๗๙
 ๘๐
 ๘๑
 ๘๒
 ๘๓
 ๘๔
 ๘๕
 ๘๖
 ๘๗
 ๘๘
 ๘๙
 ๙๐
 ๙๑
 ๙๒
 ๙๓
 ๙๔
 ๙๕
 ๙๖
 ๙๗
 ๙๘
 ๙๙
 ๑๐๐

ចំណីអាហាររាប់តែ ២ ពាន់ប្រាំ
អ្នកបរិភោគអាហាររាប់ចាង

ครั้งที่ ๖ หน่วยงานที่รับแจ้ง: รัฐบาลนครราชสีมา ๒๐๐๖ เขตอำเภอโชคชัย
 ภัยพิบัติที่: เกิดขึ้น..... ที่..... จังหวัด..... เมื่อวันที่ พ.ศ.
 ความเป็นมา: จ.

បទិដ្ឋភាពទូទៅអំពីការអភិវឌ្ឍន៍
ក្នុងប្រទេសកម្ពុជា

ครั้งที่ ๔ : ประทานบัตรที่ รัฐมนตรีมอบให้แก่ ๑๐ เขตของนิคม ปี
 ที่ลงวันที่ เดือน..... พ.ศ..... ถึงวันที่..... เดือน.....
 พ.ศ..... รวมเป็น..... ปี

อธิบดีกรมการปกครอง กระทรวงมหาดไทย
ผู้บัญชาการกองคดีอาญา

การพัฒนาศูนย์การเรียนรู้ที่สะท้อนวิถีชีวิต การนำวัฒนธรรมวิถีชีวิตมาทำเป็น
แหล่งเรียนรู้ของศูนย์การเรียนรู้ของคณะครู

ព្រះចៅ ៥

ក្រុមការងារស្រាវជ្រាវ និង ចងក្រងឯកសារស្រាវជ្រាវ

การดำเนินงานตามแผนปฏิบัติการประจำปี ๒๕๖๑

อธิบดีกรมการวิทยุคมนาคม

ការពង្រឹងការងារវិភាគការងារអាជ្ញាធរ ចំណែកបច្ចេកទេសដែលជួយដល់ការងារវិភាគការងារអាជ្ញាធរ។

๕. ชื่อตัวที่... เกิดณ... พ.ศ.... เป็นตัวใด

กัมมัตถการุญ

การเปลี่ยนแปลงและแก้ไขโครงการฯ ดังคำขออนุญาตแก้ไขเรื่องแบ่งพื้นที่โครงการทำเป็นอุทยานนกน้ำ
บริเวณอ่างเก็บน้ำเขื่อนลำนานกั้นของประทานบัตรที่ดินในที่ดินสาธารณะและเขตหวัดล่าสัตว์ ๑ ดังแนบท้ายนี้
โดย

๑. วัตถุประสงค์ของการวิจัย

การปฏิบัติงานโดยมี ๖ ขั้นตอน ดังนี้

ชัชวาลย์
อรรถสิทธิ์
อนุสรณ์ **เพ็ญ** **ทศ** **ปิ่นกนิษฐ์**

សិប្បកម្មការងាររាង មានខ្នាត

કિંમ્ ૨

บันทึกตรวจใบเฝ้าระวังยาพิษ

ចាំកំណត់ ៥

6. អង្គការប្រជាជនកម្ពុជា រដ្ឋបាលប្រជាជនកម្ពុជា

3000, 2800, 1600, 1450, 1380, 1250, 1100, 1050, 1000, 950, 900, 850, 800, 750, 700, 650, 600, 550, 500, 450, 400, 350, 300, 250, 200, 150, 100, 50, 0

อธิบดีกรมการทหารเรือ
ผู้บัญชาการกองเรือ

ประมาณการที่ รัฐมนตรี ๑,๕๐๐ ถึง ๒,๐๐๐

FROM

อธิบดีกรมการปกครอง
ผู้บังคับการกอง

ประเทศมาเลเซียมีรัฐบาลที่มุ่งพัฒนาโครงสร้างพื้นฐาน

အနက်အဓိပ္ပါယ်ကို ဖော်ပြရန် အောက်ဖော်ပြပါအတိုင်း ရေးသားကြည့်ပါ။

សម្រាប់ការអភិវឌ្ឍន៍
ប្រព័ន្ធគ្រប់គ្រងធនធាន

พระภิกษุสงฆ์ในพระพุทธศาสนา

1. The first step is to identify the problem or question that needs to be answered. This involves understanding the context and the specific information required.

อธิบดีกรมการไฟฟ้า
มีที่อยู่อีก

| ลำดับที่ | ชื่อเรื่อง | ผู้แต่ง | ปีพิมพ์ |
|----------|---------------------------|---------|---------|
| 1 | ความรู้ทั่วไปเกี่ยวกับ... | ... | ... |
| 2 | ความรู้เกี่ยวกับ... | ... | ... |
| 3 | ความรู้เกี่ยวกับ... | ... | ... |
| 4 | ความรู้เกี่ยวกับ... | ... | ... |
| 5 | ความรู้เกี่ยวกับ... | ... | ... |
| 6 | ความรู้เกี่ยวกับ... | ... | ... |
| 7 | ความรู้เกี่ยวกับ... | ... | ... |
| 8 | ความรู้เกี่ยวกับ... | ... | ... |
| 9 | ความรู้เกี่ยวกับ... | ... | ... |
| 10 | ความรู้เกี่ยวกับ... | ... | ... |
| 11 | ความรู้เกี่ยวกับ... | ... | ... |
| 12 | ความรู้เกี่ยวกับ... | ... | ... |

[illegible][illegible]

[illegible]

7

55

សេចក្តីសង្ខេប

[illegible]

การทิ้งเค็มหรือ

การดำเนินการ

7/10/81

... ..

... 1111
... 1:13

תמונה.

Figure 2

[illegible]

ថាវត្តមាន

ॐ

[illegible]

การประเมินผลของเครื่องมือจะดำเนินการโดย การปฏิบัติตามแผนงานวิธีการทำแบบฝึก
จนกระทั่งได้ผลการทำแบบฝึกและเครื่องมือ

សិល្បៈរោង ៥

ការពិនិត្យរវាងបងប្អូន ជនស្និទ្ធស្នាលគ្នាដែលបានដឹងពីអំពើបាបរបស់ខ្ញុំ...

.....

อธิบดีกรมการไฟฟ้าการระดม

การเปลี่ยนแปลงวิธีการทำเหมือง : สืบค้นจากฐานข้อมูลไปรษณีย์แบบจำลองวิธีการทำเหมืองแร่

..... ๒๓.๓.๖๖ ๒๓.๓.๖๖

សម្រាប់ការសិក្សាប្រឡង

การดำเนินงานของคณะกรรมาธิการฯ ด้านสิทธิมนุษยชน ได้มีการประชุมร่วมกับคณะกรรมการสิทธิมนุษยชนแห่งชาติ
เพื่อพิจารณาเรื่องร้องเรียนการละเมิดสิทธิมนุษยชน ซึ่งได้มีมติให้ดำเนินการตามข้อเรียกร้องของประชาชนที่ได้รับแจ้ง

อธิบดีกรมการตำรวจ

การวิจัยและการประเมินผลของโครงการฯ ดำเนินการตามหลักวิชาการและมาตรฐานการวิจัยที่มีคุณภาพ โดยมีการประเมินผลตามตัวชี้วัดที่กำหนดไว้

เรื่อง **พ.ศ.** **ปี**

๕. ใบตัดหญ้าแห้ง (๑๐๐ กรัม)

အနက် ၂

[illegible]

ครั้งที่ ๒ ปาปะนทลวรี อัฐมรณดิษฏกถาภิธานพจนานุกรม... ปี
 คัมภีร์ที่ ที่ถนน จังหวัด.....
 พ.ศ. รวมเป็น ๐

ทำที่ ๕ ประทานบัตรนี้ ให้มอบให้บุคคลใดหรือ บุคคลไปอีก นี
 ตัวคนรับ.....
 พ.ศ. เดือน .. ปี ..

ครั้งที่ ๔ ประทานบัตรให้รัฐมนตรีช่วยว่าการกระทรวงมหาดไทย
ตัวทวิที่ ๑ เดือน พ.ศ. ๒๕๐๖ ถึงวันที่ ๑๕ เดือน
พ.ศ. ๒๕๐๖ ปี

100

วันที่ ๒๖ กรกฎาคม ๒๕๖๒

កាលបរិច្ឆេទ: ០១/០៩/២០២២

ตอนที่ 3 กับคนที่เป็น เมื่อ ๒๗.

0530:4 REURTEL WFO - 1501 11 11
0530:4 REURTEL WFO - 1501 11 11

ការបោះឆ្នោត

กรณีนี้ : ศาลชั้นต้น : ศาลอุทธรณ์ : ศาลฎีกา

วันที่: ๕ ธันวาคม ๒๕๖๓

ตามใบเสนอราคา

.....

ក្រសួងពាណិជ្ជកម្ម រ៉ែ និងថាមពល

ភ័យបារី ។

Figure 1. Schematic representation of the experimental design. The subjects were divided into two groups: the control group and the experimental group. The control group received a standard training program, while the experimental group received a training program with a focus on the specific skills required for the task. The subjects were then tested on a series of tasks, and their performance was compared between the two groups.

| Circumstance | Percentage (%) |
|-------------------------------|----------------|
| If someone is attacking you | 85 |
| If someone is threatening you | 75 |
| If someone is harassing you | 65 |
| If someone is insulting you | 55 |
| If someone is annoying you | 45 |

ประเภทบัตรมีรัฐบาลหรือธนาคารใดเป็นสมาชิก.....

11/20/2019 11:29 AM

ထိုက်

ผู้เขียนคัดลอกไป

1. The first part of the document is a header section containing the title "THE EFFECTS OF THE 1990S ON THE ECONOMY OF THE UNITED STATES" and the author "J. R. HARRIS".

กัมปนาท ๒๐๐๖



กระทรวงทรัพยากรธรรมชาติและสิ่งแวดล้อม

กรมการป่าไม้

ประกาศกระทรวงทรัพยากรธรรมชาติและสิ่งแวดล้อม เรื่อง อนุมัติให้ใช้ที่ดิน...

ตามที่กระทรวงทรัพยากรธรรมชาติและสิ่งแวดล้อมได้มีมติอนุมัติให้ใช้ที่ดิน...

- 1) อนุมัติให้ใช้ที่ดิน... 2) อนุมัติให้ใช้ที่ดิน... 3) อนุมัติให้ใช้ที่ดิน... 4) อนุมัติให้ใช้ที่ดิน... 5) อนุมัติให้ใช้ที่ดิน... 6) อนุมัติให้ใช้ที่ดิน...

ออกใน ณ วันที่ ๒๒ เดือน...

รัฐมนตรีว่าการกระทรวงทรัพยากรธรรมชาติและสิ่งแวดล้อม

๒๒

๕๒๓

๗๓

Table with 4 columns: Land Use, District, Sub-district, and Village. It lists various land use categories and their corresponding administrative divisions.

ตามนี้คือ... ตามนี้คือ... ตามนี้คือ...

กรมการป่าไม้ กระทรวงทรัพยากรธรรมชาติและสิ่งแวดล้อม

วันที่ ๑๖ / ๒๕๕๔

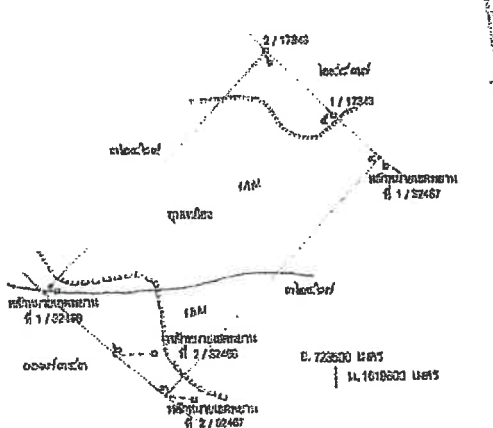

จากแผนที่แนบมาแสดงพื้นที่ 1/32458... 2/32458... 3/32458... 4/32458...

พื้นที่ ๒๕๕๔... ๒๕๕๔... ๒๕๕๔...

ลำดับที่ ๑

Table with 4 columns: Land Use, District, Sub-district, and Village. It lists various land use categories and their corresponding administrative divisions.

ตามนี้คือ... ตามนี้คือ... ตามนี้คือ...

ឈ្មោះ ក្រុមការណ៍សិក្សាស្រាវជ្រាវ

จำนวนเงินที่

សេចក្តីសង្ខេប៖ អត្ថបទនេះពិភាក្សាអំពី

កម្លាំង ៥

[illegible]ประเภทบัณฑิต[illegible]

ภายในศาลที่สำนักงานศาลปกครองในเขตอำเภอประจวบคีรีขันธ์ โดยมีการตรวจยึดที่สำนักงานสวัสดิการสังคมจังหวัด

- | | | |
|-----|--|---------------------|
| (1) | ผลงานที่เสนอทำประโยชน์แก่สังคม | แสดงไว้ในลำดับที่ 1 |
| (2) | สิ่งที่เสนอการอนุรักษ์และรักษามรดก | แสดงไว้ในลำดับที่ 2 |
| (3) | ผลงานที่โครงการทำกิจกรรม | แสดงไว้ในลำดับที่ 3 |
| (4) | หากมีการเปิดเรื่องและเสนอให้คณะกรรมการรับพิจารณา | แสดงไว้ในลำดับที่ 4 |
| (5) | การจ้างทำของหรือการให้บริการ
ในการจัดทำงบประมาณ | แสดงไว้ในลำดับที่ 5 |
| (6) | การที่บริษัทเอกชนขอซื้อที่ดินจากเมือง
การใช้งบประมาณหรือการจ้างทำของ
หรือค่าใช้จ่ายโครงการทำกิจกรรมและอื่น | แสดงไว้ในลำดับที่ 6 |
| (7) | มีเงินค่าเช่าที่ดินจากประชาชน | แสดงไว้ในลำดับที่ 7 |
| (8) | บันทึกการไปมาของหน่วยงาน | แสดงไว้ในลำดับที่ 8 |
| (9) | บันทึกการไปมาของหน่วยงาน | แสดงไว้ในลำดับที่ 9 |

[illegible]

บทประพันธ์โดยประภาพรโพธิ์... ๒๕๖๒ ... ๑๕๖/๒๕

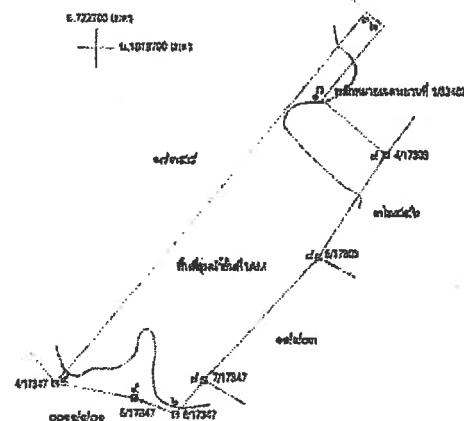
[illegible][illegible]

၂၀၁၆ ခုနှစ် ဇူလိုင်လ ၁ ရက်နေ့မှ ၂၀၁၆ ခုနှစ် ဇူလိုင်လ ၁ ရက်နေ့အထိ အစုအဝေး အကြိမ်အရေ ၁၇၅၀၀၀

5471674 552,000.

[illegible]

ข้อ 10 การส่งผลกระทบต่อสิ่งแวดล้อมที่เกิดจากการดำเนินงานของ บริษัทฯ

[illegible]

6/20/2017 11:40 AM

ภาควิชาการนิเทศศาสตร์และเทคโนโลยีสื่อสารมวลชน

๙. นาย ก. ข. ข้าราชการระดับโทสองคนได้ไปเที่ยวเล่นที่สวนสาธารณะแห่งหนึ่ง
โดยผู้คุมการสวนสาธารณะได้จับกุมและนำตัวไปสอบสวน (มีผู้คุมสวนสาธารณะอยู่ประจำ)

សំណើកែប្រែច្បាប់ស្តីពី ៧៧៩៩៤

ឧបាយិក្ខត ស្រុកបាសាក់ ខេត្តកោះកុង ទំព័រ១ (៣១៧៣)

ផ្នែក: ឧបត្ថម្ភការណ៍ ចំណាយ: ៧៥១២ វិស័យ: វិស័យសេវា

452

การเข้าถึงข้อมูลของหน่วยงานราชการมีทั้งทางอิเล็กทรอนิกส์และทางกายภาพ โดยหน่วยงานราชการสามารถให้บริการข้อมูลแก่ประชาชนได้ทั้งทางอิเล็กทรอนิกส์และทางกายภาพ

ការបោះឆ្នោត: រោង ១០១/១០៨២ ច្បាប់ ៤ គុណ្ឌ ៥៦១

ឈ្មោះ គ្រូបង្រៀន អ្នកបង្រៀន

ក្នុងកិច្ចការនេះ យើងបានជួយគ្នា ដើម្បីឱ្យមានការសម្រេចបាននូវ
លទ្ធផលដែលយើងបានរៀបចំទុកជាមុន។ យើងបានជួយគ្នា ដើម្បីឱ្យមានការសម្រេចបាននូវ
លទ្ធផលដែលយើងបានរៀបចំទុកជាមុន។ យើងបានជួយគ្នា ដើម្បីឱ្យមានការសម្រេចបាននូវ
លទ្ធផលដែលយើងបានរៀបចំទុកជាមុន។

សំណុំរឿង៖ ២២៧២/២០១៧ ទំព័រ ១១៩

၁၃။ ဤစာချုပ်အရ ဖောက်ဖျက်မှုများ ဖြစ်ပေါ်လာပါက အောက်ဖော်ပြပါ အခွင့်အရေးများ ရှိပါသည်။

ឧបាយ័ត្ត: ព្រះបណ្ឌិតប្រាសាទ ឥសាន (ស្រីរាជ)

វិស័យកសិកម្ម រុក្ខាប្រមាញ់ និងនេសាទ

အသံအသွယ်အသွယ်အသွယ်

ควรชำระค่าธรรมเนียมนี้อีกครั้งในกรณีที่ในตารางค่าภาษีของพระองค์

การตั้งเงินเดือน

ការពិភាក្សា

1954

การ

๒๕๕๕

...
...
...

... ..

.. 2:111

... 1777
... 1778

... וזו
... וזו

חורב
ישראל

· ٧٧ ·

1

1

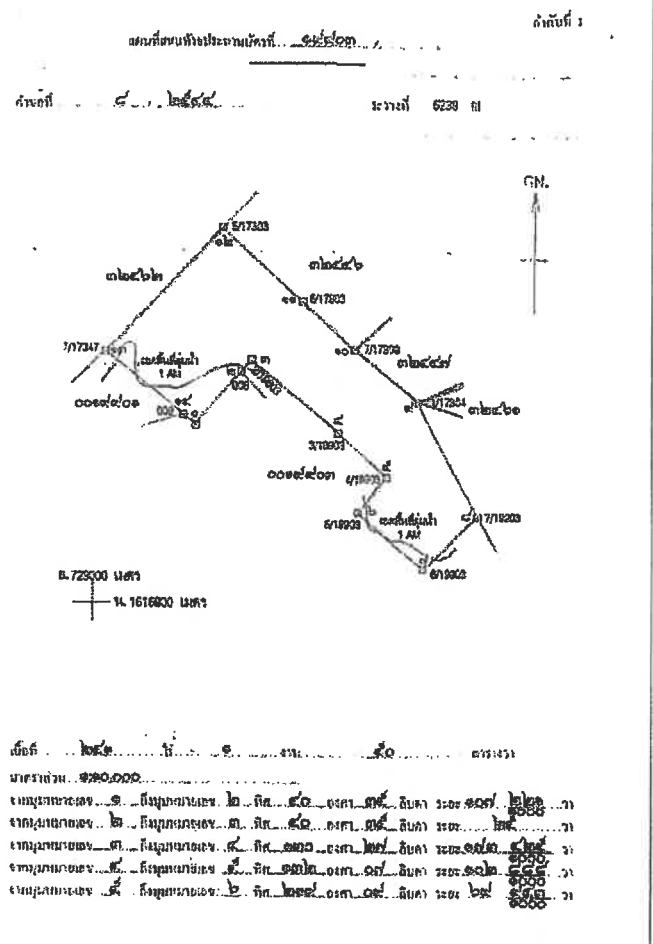

๑. ๒. ๓. ๔. ๕. ๖. ๗. ๘. ๙. ๑๐. ๑๑. ๑๒. ๑๓. ๑๔. ๑๕. ๑๖. ๑๗. ๑๘. ๑๙. ๒๐. ๒๑. ๒๒. ๒๓. ๒๔. ๒๕. ๒๖. ๒๗. ๒๘. ๒๙. ๓๐. ๓๑. ๓๒. ๓๓. ๓๔. ๓๕. ๓๖. ๓๗. ๓๘. ๓๙. ๔๐. ๔๑. ๔๒. ๔๓. ๔๔. ๔๕. ๔๖. ๔๗. ๔๘. ๔๙. ๕๐. ๕๑. ๕๒. ๕๓. ๕๔. ๕๕. ๕๖. ๕๗. ๕๘. ๕๙. ๖๐. ๖๑. ๖๒. ๖๓. ๖๔. ๖๕. ๖๖. ๖๗. ๖๘. ๖๙. ๗๐. ๗๑. ๗๒. ๗๓. ๗๔. ๗๕. ๗๖. ๗๗. ๗๘. ๗๙. ๘๐. ๘๑. ๘๒. ๘๓. ๘๔. ๘๕. ๘๖. ๘๗. ๘๘. ๘๙. ๙๐. ๙๑. ๙๒. ๙๓. ๙๔. ๙๕. ๙๖. ๙๗. ๙๘. ๙๙. ๑๐๐.

અનુભવ

การตั้ง

[illegible]

1992

2

ចំណុចទី ១

[illegible][illegible]

คำค้น ๖

[illegible]

คณะรัฐมนตรีมีมติเห็นชอบตามที่กระทรวงมหาดไทยเสนอว่า การดำเนินการตามมติคณะรัฐมนตรีที่ ๖๖/๒๕๖๑ เรื่อง การปรับปรุงโครงสร้างการบริหารราชการส่วนท้องถิ่น ให้เป็นไปตามที่กระทรวงมหาดไทยเสนอ

อธิบดีกรมการโฆษณา
 ตามที่ขอเสนอขอความเห็นชอบโครงการ อธิปไตยของชาติไทยเป็นของแผ่นดินของชาติไทย
 เพื่อที่จะนำเอาภาพประติมากรรมที่สร้างขึ้นเพื่อเป็นเครื่องหมายของชาติไทยในรัชกาลที่ ๑

ព័ត៌មានពីការបង្កើត អនុវត្ត

การพิจารณาของศาลใน คดีนี้มีความสำคัญต่อประชาชนเป็นอย่างมาก โดยเฉพาะอย่างยิ่งในคดีนี้ ศาลได้พิจารณาคดีนี้โดยคำนึงถึง ๒ ข้อ

ศูนย์วิจัยและพัฒนาการเพาะเลี้ยงสัตว์น้ำจืด

စို့

พระบาทสมเด็จพระเจ้าอยู่หัวฯ

ក្រុង

✓

[illegible][illegible][illegible][illegible][illegible]

913351

24

0755: 2

Fig. 2

Figure 3

20

စာမျက်နှာ ၆

老 日

၇၃၅၅ ဇ

11-2

କଟକ ୫

54

11535

Fig. 1

6.520 4

52

75281 9

E 4

7520 10

-9-2-

42591 31

E 4

8541 12

နာဂါနန္ဒါ

3

1000

6

6

100

100

10

100

100



ประทานบัตรที่ : ๓๒๖๖๖/๑๕๖๕๕ (๖๓๗๗)
 ประกาศกระทรวงมหาดไทยว่าด้วยบัตรประชาชน พ.ศ. ๒๕๐๑
 อยู่บ้านเลขที่ ๔๔๕๕ ถนนสุขุมวิท แขวงคลองเตย เขตคลองเตย กรุงเทพมหานคร ๑๐๘
 ดอน ๖๓๗๗๗๗ หมู่ที่ ๑ ตำบลบางขวาง อ.เมือง
 อำเภอเมือง จ.บุรีรัมย์ จังหวัด กรุงเทพมหานคร
 (เกิดที่โรงพยาบาล (แพทย์/เภสัช) ๖๓๗๗๗๗)
 ๒ ตำบล ๖๓๗๗๗๗ อำเภอ ๖๓๗๗๗๗ จังหวัด ๖๓๗๗๗๗
 มีอายุ ๒๕ ปี เป็นบุตรใน ๒๕ เดือน ๖๓๗๗๗๗ พ.ศ. ๒๕๕๕
 และที่นายบุรีรัมย์ ๒๕๕๕ เดือน ๖๓๗๗๗๗
 เป็นบุตรใน ๒๕๕๕ ๖๓๗๗๗๗ ๖๓๗๗๗๗ ๖๓๗๗๗๗

- | | |
|--|-------------------------|
| การเพิ่มขนาดพื้นที่และพื้นที่ป่าสาธารณะ โดยวัดระยะเชิงสถิติที่จำแนกตามลักษณะพื้นที่ | |
| (1) พื้นที่ที่มีขนาดป่าสาธารณะเล็ก | ขนาดพื้นที่ในลำดับที่ 1 |
| (2) มีขนาดใกล้เคียงขนาดป่าสาธารณะ | ขนาดพื้นที่ในลำดับที่ 2 |
| (3) ขนาดใกล้เคียงการกำหนด | ขนาดพื้นที่ในลำดับที่ 3 |
| (4) มีขนาดใกล้เคียงขนาดพื้นที่สาธารณะถึงขนาดเต็ม | ขนาดพื้นที่ในลำดับที่ 4 |
| (5) การพิจารณารวมพื้นที่ใกล้เคียงอื่นที่
ในตารางกำหนดมีขนาดป่า | ขนาดพื้นที่ในลำดับที่ 6 |
| (6) การเพิ่มพื้นที่สาธารณะที่มีขนาดใกล้เคียง
การเปลี่ยนแปลงวิธีการกำหนด
ขนาดพื้นที่สาธารณะที่มีขนาดใกล้เคียง | ขนาดพื้นที่ในลำดับที่ 8 |
| (7) พื้นที่สาธารณะที่อาจประมาณ | ขนาดพื้นที่ในลำดับที่ 7 |
| (8) พื้นที่สาธารณะที่อาจประมาณ | ขนาดพื้นที่ในลำดับที่ 6 |
| (9) พื้นที่สาธารณะที่อาจประมาณ | ขนาดพื้นที่ในลำดับที่ 6 |

၁၀၈၆ နှစ်၊ ၂၆ ရက်၊ ၁၉၄၇ ခု၊ ၁၃ မတ်



1990

แบบที่เสนอให้ประธานาธิบดี ๓๕๖๖ ... ๕๕๖๖

จำนวนที่ ๕๒๓๘ III

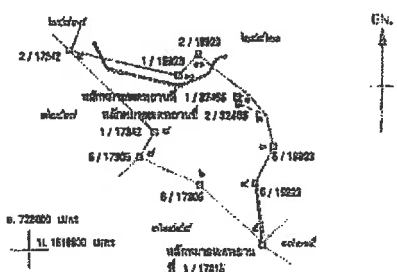

| | | | | | |
|--------------|---------|--------------|---------|--------------|---------|
| จำนวนเงินรวม | 1/32485 | จำนวนเงินรวม | 2/32485 | จำนวนเงินรวม | 3/32485 |
| จำนวนเงินรวม | 1/32485 | จำนวนเงินรวม | 2/32485 | จำนวนเงินรวม | 3/32485 |
| จำนวนเงินรวม | 1/32485 | จำนวนเงินรวม | 2/32485 | จำนวนเงินรวม | 3/32485 |

วันที่ ๑๕ เดือน ๑๒ ปี ๒๕๖๓

အကျဉ်းချုပ် : ၁၂၂၀၀၀

អំណាច

ငါးပိတ်

សំណួរ

ការពិនិត្យ

ເຈັບປາວ

ดาบมือเหล็ก

1857年

เงื่อนไขสำหรับการขอประกันบัตร

首以爲記

สถิติประมาณการถึงปฏิสัมพันธ์เชิงนโยบายในการออกประมวลกฎหมายที่ตรงกับเรื่องที่เกี่ยวข้อง

ឆ្នាំ ១ រៀននៅក្នុងសាលាបឋមវិទ្យាល័យ

សម្ភាសន៍ លោកស្រី អ៊ុយ ធីតា ២ (ប្រធាន គណៈកម្មាធិការ) នៃវិទ្យាស្ថាន ៣

ข้อ ๑. ให้เปิดการรณรงค์รณรงค์เรื่องความสะอาดในโรงเรียน

ក្នុងឯកសារ លេខចេញកាលបរិច្ឆេទ : ៧ លិខិតអនុញ្ញាតឱ្យបោះពុម្ព

ข้อ ๖. การไปทลายล้างหรือยุบเลิกคณะราษฎรโดยความประสงค์เพื่อรักษาผลประโยชน์ส่วนตัวไว้

๕. องค์การอนามัยโลกได้ประกาศว่าโรคนี้เป็นโรคติดต่อร้ายแรงและสามารถแพร่ระบาดได้ทั่วโลก

ข้อ ๔. การจัดการศึกษา ของ ปวช. ปวส. ปริญญาตรีและระดับสูงกว่า ที่จัดขึ้น โดยโรงเรียนเอกชนจะต้องมีมาตรฐาน...

សម្រាប់ការបោះឆ្នោតប្រជាជនក្នុងស្រុក

Reynolds, W. 2001. *Journal of the American Water Resources Association* 37: 115-124.

การให้

[illegible]

1998

วันที่ ๑ กรกฎาคม ๒๕๖๓
 ณ กรุงเทพมหานคร

ข้อที่ ๒ ประธานบริษัท โทรคมนาคมฯ ฝากให้ส่งเอกสารไปอีก

ชื่อตัวที่..... เพื่อน..... ที่..... ที่..... เลื่อน.....
 ๒๕..... รวมเงิน..... ปี.....

តំរូវ ១ បរិច្ចាគប្រតិបត្តិ វិទ្យុសកម្មស្រាវជ្រាវអំពីបច្ចេកវិទ្យាថ្មីៗ ។

๒๖
 ๒๗
 ๒๘
 ๒๙
 ๓๐
 ๓๑
 ๓๒
 ๓๓
 ๓๔
 ๓๕
 ๓๖
 ๓๗
 ๓๘
 ๓๙
 ๔๐
 ๔๑
 ๔๒
 ๔๓
 ๔๔
 ๔๕
 ๔๖
 ๔๗
 ๔๘
 ๔๙
 ๕๐
 ๕๑
 ๕๒
 ๕๓
 ๕๔
 ๕๕
 ๕๖
 ๕๗
 ๕๘
 ๕๙
 ๖๐
 ๖๑
 ๖๒
 ๖๓
 ๖๔
 ๖๕
 ๖๖
 ๖๗
 ๖๘
 ๖๙
 ๗๐
 ๗๑
 ๗๒
 ๗๓
 ๗๔
 ๗๕
 ๗๖
 ๗๗
 ๗๘
 ๗๙
 ๘๐
 ๘๑
 ๘๒
 ๘๓
 ๘๔
 ๘๕
 ๘๖
 ๘๗
 ๘๘
 ๘๙
 ๙๐
 ๙๑
 ๙๒
 ๙๓
 ๙๔
 ๙๕
 ๙๖
 ๙๗
 ๙๘
 ๙๙
 ๑๐๐

คว่ำที่ ๔ ประทานบัตรนี้ ให้จนตรอกบุญชาติให้ต่อกันบุญชาติไปตึก.....

๑. ชื่อเรื่อง
 ๒. ผู้แต่ง
 ๓. สถานที่
 ๔. ปีที่พิมพ์
 ๕. จำนวนหน้า
 ๖. ราคา
 ๗. ชื่อผู้พิมพ์
 ๘. ชื่อผู้จำหน่าย
 ๙. ชื่อผู้จัดพิมพ์
 ๑๐. ชื่อผู้พิมพ์
 ๑๑. ชื่อผู้พิมพ์
 ๑๒. ชื่อผู้พิมพ์
 ๑๓. ชื่อผู้พิมพ์
 ๑๔. ชื่อผู้พิมพ์
 ๑๕. ชื่อผู้พิมพ์
 ๑๖. ชื่อผู้พิมพ์
 ๑๗. ชื่อผู้พิมพ์
 ๑๘. ชื่อผู้พิมพ์
 ๑๙. ชื่อผู้พิมพ์
 ๒๐. ชื่อผู้พิมพ์

**๑. ในกิจกรรมที่ ๖ : การระดม
ผู้สนับสนุนโครงการ**

ចំណុច ៥

การเดินรถตามระยะทางที่น้อยเกินไปอาจทำให้เครื่องยนต์ทำงานหนักเกินไป ...
... ..
... ..
... ..

อธิบดีกรมการศึกษานอกโรงเรียน

กรมส่งเสริมการค้าระหว่างประเทศ กระทรวงพาณิชย์ ๘วันถึงธนาคารไทยพาณิชย์เพื่อขอเปลี่ยนแปลงวิธีการชำระเงินจากวิธี

เรื่อง... น.ศ... ยืนเคียงข้าง

อธิบดีกรมการวัดและชั่งตวงวัด

การปฏิรูปตามนโยบายแผนแม่บทกระทรวง อธิบดีบัญชาการให้ไปเขียนนโยบายแม่บทที่จะให้ทางกรมการเมืองตามพระบัญชา

ม.ร. เป็นตัวไป

บริษัท ภารกิจการพาณิชย์

ការរៀបចំរបស់រដ្ឋបាល ឧបត្ថម្ភការណ៍ដល់ស្ថាប័នដទៃទៀតដែលពាក់ព័ន្ធនឹងការងារ ។ រាល់

ชื่อผู้รับ: ชื่อผู้ส่ง:
 ที่อยู่: โทรศัพท์:
 อีเมล:

อธิบดีกรมการไฟฟ้า

ក្នុងទី ២

ព័ត៌មានទី ៥

พระบาทสมเด็จพระวชิรเกล้าเจ้าอยู่หัว

အိမ်ထောင်ရေးနှင့် ကိုယ်ဝန်ဆောင်ရွက်မှုများကို အကဲဖြတ်နိုင်ရန် အသုံးပြုနိုင်ပါသည်။

ពិនិត្យការបោះឆ្នោត
ស្តីពីការបោះឆ្នោត

ประชากรกว่านี้ รัฐมนตรีจะพูดได้ไหมจ๊ะ.....

วันที่ ๑๕ เดือน ๑๐ ปี ๒๕๖๓

อธิบดีกรมทรัพย์สินทางปัญญา
ผู้บัญชาการเรือนจำ

การดำเนินงานเพื่อพัฒนาชีวิตของเกษตรกร

1991

ศูนย์บริการวิชาการและ
ศูนย์บริการวิชาการและ

ประเทศไทยได้รับอิทธิพลจากวัฒนธรรมจีนอย่างลึกซึ้ง

1950年1月1日

อธิบดีกรมการไฟฟ้าทวิภาคี
ผู้บังคับการตำรวจ

บันทึกการเหตุการณ์

| | | | |
|-------------|------------------|------------------|------------------|
| ครั้งที่ 1 | ตั้งแต่วันที่ 1 | ตั้งแต่วันที่ 1 | ตั้งแต่วันที่ 1 |
| ครั้งที่ 2 | ตั้งแต่วันที่ 2 | ตั้งแต่วันที่ 2 | ตั้งแต่วันที่ 2 |
| ครั้งที่ 3 | ตั้งแต่วันที่ 3 | ตั้งแต่วันที่ 3 | ตั้งแต่วันที่ 3 |
| ครั้งที่ 4 | ตั้งแต่วันที่ 4 | ตั้งแต่วันที่ 4 | ตั้งแต่วันที่ 4 |
| ครั้งที่ 5 | ตั้งแต่วันที่ 5 | ตั้งแต่วันที่ 5 | ตั้งแต่วันที่ 5 |
| ครั้งที่ 6 | ตั้งแต่วันที่ 6 | ตั้งแต่วันที่ 6 | ตั้งแต่วันที่ 6 |
| ครั้งที่ 7 | ตั้งแต่วันที่ 7 | ตั้งแต่วันที่ 7 | ตั้งแต่วันที่ 7 |
| ครั้งที่ 8 | ตั้งแต่วันที่ 8 | ตั้งแต่วันที่ 8 | ตั้งแต่วันที่ 8 |
| ครั้งที่ 9 | ตั้งแต่วันที่ 9 | ตั้งแต่วันที่ 9 | ตั้งแต่วันที่ 9 |
| ครั้งที่ 10 | ตั้งแต่วันที่ 10 | ตั้งแต่วันที่ 10 | ตั้งแต่วันที่ 10 |
| ครั้งที่ 11 | ตั้งแต่วันที่ 11 | ตั้งแต่วันที่ 11 | ตั้งแต่วันที่ 11 |
| ครั้งที่ 12 | ตั้งแต่วันที่ 12 | ตั้งแต่วันที่ 12 | ตั้งแต่วันที่ 12 |

ข้อ 3 การประชุมคณะกรรมการบริหารโรงเรียน... (text continues)

ข้อ 4 การประชุมคณะกรรมการบริหารโรงเรียน... (text continues)

ข้อ 5 การประชุมคณะกรรมการบริหารโรงเรียน... (text continues)

การประชุมคณะกรรมการบริหารโรงเรียน... (text continues)

| | |
|-----------|-----------|
| (ต่อหน้า) | ผู้บันทึก |
| (หน้า 1) | หน้า 1 |
| (หน้า 2) | หน้า 2 |
| (หน้า 3) | หน้า 3 |
| (หน้า 4) | หน้า 4 |
| (หน้า 5) | หน้า 5 |

บันทึกการเหตุการณ์

วันที่ 12 เดือน 12 ปี 2561

ข้อ 1 การประชุมคณะกรรมการบริหารโรงเรียน... (text continues)

ข้อ 2 การประชุมคณะกรรมการบริหารโรงเรียน... (text continues)

ข้อ 3 การประชุมคณะกรรมการบริหารโรงเรียน... (text continues)

ข้อ 4 การประชุมคณะกรรมการบริหารโรงเรียน... (text continues)

แผนผังโครงการทำเหมือง

บันทึกข้อตกลงการจำหน่ายประโยชน์พิเศษแก่รัฐ

บันทึกข้อตกลงการจำนองประโยชน์พิเศษแก่รัฐ (เพิ่มเติม)

ตอบบันทึกข้อตกลงยกหนี้... ๑ ล้าน ๕ แสน
ผู้ให้พรหมพักไว้ก่อนค่าเช่ารถจักรยานยนต์เป็นเงิน... บาท
โดยชำระ...
๐ รวบรวม... เป็นเงิน... บาท
๐ เงินประกัน... บาท

มาตรการป้องกันและแก้ไขผลกระทบสิ่งแวดล้อม**บันทึกการต่ออายุประธานบัตร**

| จำนวนผู้ลงทะเบียนบัตร | | | | |
|-----------------------|--------------------|-----------------|-----------------|---------|
| ครั้งที่ | ชื่อผู้ถือบัตร (ป) | มีบัตรที่ใด (ป) | มีบัตรที่ใด (ป) | รวม (ป) |
| | | | | |
| | | | | |
| | | | | |

บันทึกการไต่สวนพยานบัตร

| ครั้งที่ | การไต่สวนพยานบัตร | | | (กรณีผู้ร้องเรียนพยานบัตร)
ชื่อนามสกุล |
|----------|-------------------|------------|------------|---|
| | ผู้ร้องเรียน | ผู้รับทราบ | ผู้รับทราบ | |
| | | | | |
| | | | | |
| | | | | |
| | | | | |
| | | | | |
| | | | | |
| | | | | |

บันทึกการเปิดสอบพยานบัตรที่เรียนชื่อ

| ครั้งที่ | ผู้ร้องเรียนพยานบัตรที่เรียนชื่อ | | | ผู้รับทราบ |
|----------|----------------------------------|--------------------------|----------------------|------------|
| | จากสถานศึกษาเดิม | เป็นพยานบัตรที่เรียนชื่อ | เมื่อวันที่เรียนชื่อ | |
| | | | | |
| | | | | |
| | | | | |
| | | | | |
| | | | | |
| | | | | |
| | | | | |

บันทึกการสอบเทียบ

ด้วยผู้ร้องเรียนพยานบัตรที่เรียนชื่อ...
จึงได้ขอสอบเทียบพยานบัตรที่เรียนชื่อ...
เมื่อวันที่...
ผู้สอบเทียบ...
ผู้รับทราบ...
ผู้รับทราบ...
ผู้รับทราบ...

()
ผู้สอบเทียบ
ลายมือชื่อ

บันทึกการเปลี่ยนแปลง
กรณีขอเพิ่มพยานบัตรที่เรียนชื่อ...
กรณีขอเพิ่มพยานบัตรที่เรียนชื่อ...
กรณีขอเพิ่มพยานบัตรที่เรียนชื่อ...

| ครั้งที่ | การขอเพิ่มพยานบัตรที่เรียนชื่อ | การเพิ่มพยานบัตรที่เรียนชื่อ | ผู้รับทราบ |
|----------|---|------------------------------|------------|
| ๑ | ขอเพิ่มพยานบัตรที่เรียนชื่อ...
วันที่...
ผู้รับทราบ...
ผู้รับทราบ... | | |
| | ขอเพิ่มพยานบัตรที่เรียนชื่อ...
วันที่...
ผู้รับทราบ...
ผู้รับทราบ... | | |
| | ขอเพิ่มพยานบัตรที่เรียนชื่อ...
วันที่...
ผู้รับทราบ...
ผู้รับทราบ... | | |
| | | | |
| | | | |
| | | | |
| | | | |

บันทึกการรับฟังการทักท้วง

ครั้งที่ ๑ ผู้ขอประเมินโครงการ ได้ยื่นข้อทักท้วง
 อยู่บ้านเลขที่ ... หมู่ ... ต. ... อ. ... จ. ...
 หน่วยงาน ...
 วัตถุประสงค์ ...
 ระยะเวลา ...
 งบประมาณ ...

(...) ผู้รับฟัง

ผู้ขอประเมินโครงการ ได้มีคำสั่งให้ ...
 ไปขอแก้ไข ...
 ภายใน ...

(...) ผู้รับฟัง

ครั้งที่ ๒ ผู้ขอประเมินโครงการ ได้ยื่นข้อทักท้วง
 อยู่บ้านเลขที่ ... หมู่ ... ต. ... อ. ... จ. ...
 หน่วยงาน ...
 วัตถุประสงค์ ...
 ระยะเวลา ...
 งบประมาณ ...

(...) ผู้รับฟัง

ผู้ขอประเมินโครงการ ได้มีคำสั่งให้ ...
 ไปขอแก้ไข ...
 ภายใน ...

(...) ผู้รับฟัง

บันทึกการรับฟังการทักท้วง

คำค้นที่ ...

ครั้งที่ ... ผู้ขอประเมินโครงการ ได้ยื่นข้อทักท้วง
 อยู่บ้านเลขที่ ... หมู่ ... ต. ... อ. ... จ. ...
 หน่วยงาน ...
 วัตถุประสงค์ ...
 ระยะเวลา ...
 งบประมาณ ...

(...) ผู้รับฟัง

ผู้ขอประเมินโครงการ ได้มีคำสั่งให้ ...

ภายใน ...

(...) ผู้รับฟัง

บันทึกการรับฟังการทักท้วง

ครั้งที่ ... ผู้ขอประเมินโครงการ ได้ยื่นข้อทักท้วง
 อยู่บ้านเลขที่ ... หมู่ ... ต. ... อ. ... จ. ...
 หน่วยงาน ...
 วัตถุประสงค์ ...
 ระยะเวลา ...
 งบประมาณ ...

(...) ผู้รับฟัง

ผู้ขอประเมินโครงการ ได้มีคำสั่งให้ ...

ภายใน ...

บันทึกการไฮนประหาบนิศร[illegible]

บันทึกการเปลี่ยนแปลงสถานะหรือเปลี่ยนชื่อ

| ครั้งที่ | ข้อมูลประเภทการเปลี่ยนแปลงสถานะการประกอบอาชีพ | | | ผู้ประเมินผล |
|----------|---|-----------------------|-------------------|--------------|
| | จากสถานประกอบการเดิม | เป็นสถานประกอบการใหม่ | เมื่อวัน(เดือน)ปี | |
| | | | | |
| | | | | |
| | | | | |
| | | | | |

บันทึกการรวมสิทธิ

[illegible]

ផ្នែកគណនេយ្យសាធារណៈ
ក្រសួង:

บันทึกการเปลี่ยนแปลง
กรณีขอเพิ่มคุณสมบัติของแร่ที่จะทำเหมือง วิธีการทำเหมือง
แผนผังโครงการทำเหมือง และเงื่อนไขเพิ่มเติม

| | | | |
|--------|---|---|--|
| คดีที่ | สาระสำคัญของสารคดีเป็นอย่างไร | สาระสำคัญของสารคดี
เรื่องใดเรื่องหนึ่ง | (จดข้อมูล และรายการที่เจอ)
ผู้จัดทำ |
| ๑. | รายการได้เพิ่มและลดเนื้อหาไปบ้างหรือไม่
ประเด็นที่ควรเพิ่มมีอะไรบ้าง
เรื่องใดที่...
เรื่องใดที่...
เรื่องใดที่...
เรื่องใดที่... | เพิ่มเรื่อง...
ลดเรื่อง...
เรื่อง...
เรื่อง...
เรื่อง...
เรื่อง... | |
| | รายการได้เพิ่มและลดเนื้อหาไปบ้างหรือไม่
ประเด็นที่ควรเพิ่มมีอะไรบ้าง
เรื่องใดที่...
เรื่องใดที่...
เรื่องใดที่...
เรื่องใดที่... | เพิ่มเรื่อง...
ลดเรื่อง...
เรื่อง...
เรื่อง...
เรื่อง...
เรื่อง... | |
| | รายการได้เพิ่มและลดเนื้อหาไปบ้างหรือไม่
ประเด็นที่ควรเพิ่มมีอะไรบ้าง
เรื่องใดที่...
เรื่องใดที่...
เรื่องใดที่...
เรื่องใดที่... | เพิ่มเรื่อง...
ลดเรื่อง...
เรื่อง...
เรื่อง...
เรื่อง...
เรื่อง... | |
| ๒. | | | |

บันทึกการรับช่วงการห้ามเมือง

๓๕.๕๕๕ ผู้ขอแปลภาษาไทย ได้ถูกตรวจให้
 อยู่บ้านจนกระทั่ง ... ครอบครัว
 ๓๕.๕๖๖
 ๓๕.๕๗๗
 ๓๕.๕๘๘
 ๓๕.๕๙๙

၆. ပြည်ထောင်စုအတွင်း နယ်စပ်ဒေသများတွင် အခြေခံအဆောက်အအုံများ ပြုပြင်ဆင်ခြင်မှုများ ပြုလုပ်ရန် အကူအညီ ပေးခြင်း။

ผู้ตรวจราชการกระทรวง ใต้บังคับที่ ลงวันที่ เดือน พ.ศ.
ให้ยื่นหนังสือขอความเห็นชอบต่อคณะรัฐมนตรี
ตามใบอนุญาตฉบับที่ ลงวันที่ เดือน พ.ศ.
เดือน พ.ศ. กลับขึ้นไป

សម្រាប់ការប្រើប្រាស់ប្រព័ន្ធនេះ អ្នកប្រើប្រាស់ត្រូវតែអាន និងយល់ពីលក្ខខណ្ឌប្រើប្រាស់ និងពាក្យសន្យាព័ត៌មាន។

๒. วัตถุประสงค์ของการจัดทำโครงการ
 ๓. วัตถุประสงค์ของโครงการ
 ๔. วัตถุประสงค์ของโครงการ
 ๕. วัตถุประสงค์ของโครงการ
 ๖. วัตถุประสงค์ของโครงการ
 ๗. วัตถุประสงค์ของโครงการ
 ๘. วัตถุประสงค์ของโครงการ
 ๙. วัตถุประสงค์ของโครงการ
 ๑๐. วัตถุประสงค์ของโครงการ

.....: **ผู้บันทึก**

[illegible]

(...) , ដំណើរការ

แผนที่แสดงการเปลี่ยนแปลงสภาพภูมิอากาศในพื้นที่บางส่วน
ของปะหามันครี

คำขวัญที่นักเรียนจะเห็น:

4521:

1. ☐ ที่ไม่ใช่นักชกคนเดิม เมื่อปี... ไร่... งาน... ตารางวา
 2. ☐ ที่ไม่ใช่นักชกคนเดิม เมื่อปี... ไร่... งาน... ตารางวา

[illegible]

ក្នុងអំឡុងពេល... ម៉ឺន

ឧបនិច្ចេក ត្រូវ

សម្ព័ន្ធនៃ . ព្រះបាទ

အသံအကျဉ်း ဖြစ်ပေါ်နိုင်စွမ်း နည်းနည်းပါးပါး

**บันทึกการเปลี่ยนแปลงการกินพื้นที่บางส่วน
ของปราบห้วยทราย**

ครั้งที่ ๓ ผู้ประกอบการได้คิดขึ้นที่เขื่อนลำนาน อำเภอโนนสูง ... ไร่ ... งาน ... ตารางวา
 ขนาดพื้นที่คิดขึ้นที่เขื่อนลำนาน อำเภอโนนสูง ... ไร่ ... งาน ... ตารางวา
 ... ตารางวา ... ไร่ ... งาน ... ตารางวา
 ... ตารางวา ... ไร่ ... งาน ... ตารางวา

อธิบดีกรมอุตสาหกรรมพื้นฐานและการเหมืองแร่

ក្នុងកិច្ច ២

บันทึกการโอนประมาณการ

| ครั้งที่ | การโอนประมาณการ | | | (กรณีสั่งโอนประมาณการ)
สัญญา |
|----------|-----------------|-----------|-----------|---------------------------------|
| | ผู้โอน | ผู้รับโอน | วันที่โอน | |
| | | | | |
| | | | | |
| | | | | |
| | | | | |
| | | | | |
| | | | | |
| | | | | |

บันทึกการเปลี่ยนแปลงสถานะหรือเปลี่ยนชื่อ

| ครั้งที่ | ผู้โอนประมาณการเปลี่ยนแปลงสถานะหรือเปลี่ยนชื่อ | | | ผู้รับโอนประมาณการ |
|----------|--|-----------------------|----------------|--------------------|
| | จากสถานะหรือชื่อเดิม | เป็นสถานะหรือชื่อใหม่ | เมื่อวันที่โอน | |
| | | | | |
| | | | | |
| | | | | |
| | | | | |
| | | | | |
| | | | | |
| | | | | |

บันทึกการสวมสิทธิ์

ข้าพเจ้า... ผู้โอนประมาณการ...
 ข้าพเจ้า... ผู้รับโอนประมาณการ...
 ข้าพเจ้า... ผู้โอนประมาณการ...
 ข้าพเจ้า... ผู้รับโอนประมาณการ...
 ข้าพเจ้า... ผู้โอนประมาณการ...
 ข้าพเจ้า... ผู้รับโอนประมาณการ...

ผู้โอนประมาณการ
 ลงนาม

บันทึกการเปลี่ยนแปลง
 กรณีขอเพิ่มเติมชนิดของแร่ที่จะทำเหมือง วิธีการทำเหมือง
 แผนผังโครงการทำเหมือง และเงื่อนไขเพิ่มเติม

| ครั้งที่ | รายละเอียดการเปลี่ยนแปลง | การเปลี่ยนแปลง
เงื่อนไขเพิ่มเติม | วันที่ผู้โอนประมาณการ
สัญญา |
|----------|--|-------------------------------------|--------------------------------|
| ๑ | ขุดเจาะได้เพิ่มเติม ชนิดแร่ที่มีแนวโน้มสำหรับ
ประทานบัตรเพิ่มขึ้น อีก ๑ ชนิด
คือ...
เดิมได้รับที่...
เป็นดังนี้... | | |
| ๒ | ขุดเจาะได้เพิ่มเติม ชนิดแร่ที่มีแนวโน้มสำหรับ
ประทานบัตรเพิ่มขึ้น อีก ๑ ชนิด
คือ...
เดิมได้รับที่...
เป็นดังนี้... | | |
| ๓ | ขุดเจาะได้เพิ่มเติม ชนิดแร่ที่มีแนวโน้มสำหรับ
ประทานบัตรเพิ่มขึ้น อีก ๑ ชนิด
คือ...
เดิมได้รับที่...
เป็นดังนี้... | | |
| ๔ | ขุดเจาะได้เพิ่มเติม ชนิดแร่ที่มีแนวโน้มสำหรับ
ประทานบัตรเพิ่มขึ้น อีก ๑ ชนิด
คือ...
เดิมได้รับที่...
เป็นดังนี้... | | |
| ๕ | ขุดเจาะได้เพิ่มเติม ชนิดแร่ที่มีแนวโน้มสำหรับ
ประทานบัตรเพิ่มขึ้น อีก ๑ ชนิด
คือ...
เดิมได้รับที่...
เป็นดังนี้... | | |
| ๖ | ขุดเจาะได้เพิ่มเติม ชนิดแร่ที่มีแนวโน้มสำหรับ
ประทานบัตรเพิ่มขึ้น อีก ๑ ชนิด
คือ...
เดิมได้รับที่...
เป็นดังนี้... | | |
| ๗ | ขุดเจาะได้เพิ่มเติม ชนิดแร่ที่มีแนวโน้มสำหรับ
ประทานบัตรเพิ่มขึ้น อีก ๑ ชนิด
คือ...
เดิมได้รับที่...
เป็นดังนี้... | | |
| ๘ | ขุดเจาะได้เพิ่มเติม ชนิดแร่ที่มีแนวโน้มสำหรับ
ประทานบัตรเพิ่มขึ้น อีก ๑ ชนิด
คือ...
เดิมได้รับที่...
เป็นดังนี้... | | |
| ๙ | ขุดเจาะได้เพิ่มเติม ชนิดแร่ที่มีแนวโน้มสำหรับ
ประทานบัตรเพิ่มขึ้น อีก ๑ ชนิด
คือ...
เดิมได้รับที่...
เป็นดังนี้... | | |
| ๑๐ | ขุดเจาะได้เพิ่มเติม ชนิดแร่ที่มีแนวโน้มสำหรับ
ประทานบัตรเพิ่มขึ้น อีก ๑ ชนิด
คือ...
เดิมได้รับที่...
เป็นดังนี้... | | |

บันทึกการโอนประเภทบัตร

နံပါတ် ၈၀

အဲဒါနဲ့ပဲ

[illegible]

ស្ថាប័នអន្តរាគមន៍
ស្ថាប័នអន្តរាគមន៍
ស្ថាប័នអន្តរាគមន៍

၂၆၆၂

บันทึกการเปลี่ยนแปลง
กรณีขอเพิ่ม/แก้ไขชนิดของแร่ที่จะทำเหมือง วิธีการทำเหมือง
แผนผังโครงการทำเหมือง และ/หรือประโยชน์เดิม

| ลำดับที่ | รายละเอียดการดำเนินงาน | วันที่ดำเนินการ | สถานที่ดำเนินการ |
|----------|---|-----------------|------------------|
| ๑ | ศึกษาข้อมูลเบื้องต้นเกี่ยวกับโครงการ
ประชุมคณะกรรมการดำเนินงาน
จัดตั้งศูนย์ | | |
| | ดำเนินการที่ ... | | |
| | ดำเนินการที่ ... | | |
| | ดำเนินการที่ ... | | |
| | ดำเนินการที่ ... | | |
| | ดำเนินการที่ ... | | |
| | ดำเนินการที่ ... | | |
| | ดำเนินการที่ ... | | |
| | ดำเนินการที่ ... | | |



ព្រះបាទសីហមុនី ២៤៧២-៧២៩

[illegible]

- [illegible]

month of Jan. 3.

စစ်ကိုင်းတိုင်းဒေသကြီး၊ မန္တလေးမြို့၊

ផ្នែកទី ២

| | |
|-----------|-----------|
| အမှတ်အသား | အမှတ်အသား |
| ၁ | ၁ |
| အမှတ်အသား | အမှတ်အသား |
| ၂ | ၂ |
| အမှတ်အသား | အမှတ်အသား |
| ၃ | ၃ |

၀၆ နံပါတ် ၆၁

คณะที่ปรึกษาประจำมหาวิทยาลัย

translating - *translating*

កំពង់ចាម ៖ ២៩/១២/២០២២ ព្រឹក ១០:៣០ ទៅ ១២:៣០ ថ្ងៃទី ២៩ ខែ ធ្នូ ឆ្នាំ ២០២២

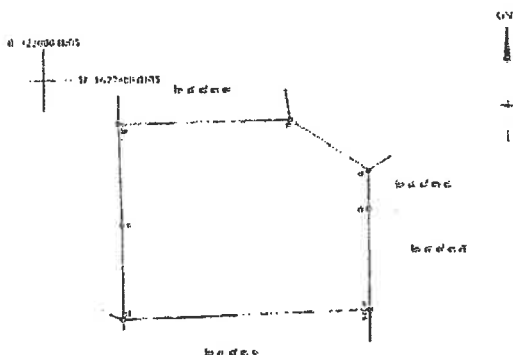

1979 1980 1981 1982 1983 1984 1985 1986 1987 1988 1989 1990 1991 1992 1993 1994 1995 1996 1997 1998 1999 2000 2001 2002 2003 2004 2005 2006 2007 2008 2009 2010 2011 2012 2013 2014 2015 2016 2017 2018 2019 2020 2021 2022 2023 2024 2025 2026 2027 2028 2029 2030 2031 2032 2033 2034 2035 2036 2037 2038 2039 2040 2041 2042 2043 2044 2045 2046 2047 2048 2049 2050 2051 2052 2053 2054 2055 2056 2057 2058 2059 2060 2061 2062 2063 2064 2065 2066 2067 2068 2069 2070 2071 2072 2073 2074 2075 2076 2077 2078 2079 2080 2081 2082 2083 2084 2085 2086 2087 2088 2089 2090 2091 2092 2093 2094 2095 2096 2097 2098 2099 2100 2101 2102 2103 2104 2105 2106 2107 2108 2109 2110 2111 2112 2113 2114 2115 2116 2117 2118 2119 2120 2121 2122 2123 2124 2125 2126 2127 2128 2129 2130 2131 2132 2133 2134 2135 2136 2137 2138 2139 2140 2141 2142 2143 2144 2145 2146 2147 2148 2149 2150 2151 2152 2153 2154 2155 2156 2157 2158 2159 2160 2161 2162 2163 2164 2165 2166 2167 2168 2169 2170 2171 2172 2173 2174 2175 2176 2177 2178 2179 2180 2181 2182 2183 2184 2185 2186 2187 2188 2189 2190 2191 2192 2193 2194 2195 2196 2197 2198 2199 2200 2201 2202 2203 2204 2205 2206 2207 2208 2209 2210 2211 2212 2213 2214 2215 2216 2217 2218 2219 2220 2221 2222 2223 2224 2225 2226 2227 2228 2229 2230 2231 2232 2233 2234 2235 2236 2237 2238 2239 2240 2241 2242 2243 2244 2245 2246 2247 2248 2249 2250 2251 2252 2253 2254 2255 2256 2257 2258 2259 2260 2261 2262 2263 2264 2265 2266 2267 2268 2269 2270 2271 2272 2273 2274 2275 2276 2277 2278 2279 2280 2281 2282 2283 2284 2285 2286 2287 2288 2289 2290 2291 2292 2293 2294 2295 2296 2297 2298 2299 2300 2301 2302 2303 2304 2305 2306 2307 2308 2309 2310 2311 2312 2313 2314 2315 2316 2317 2318 2319 2320 2321 2322 2323 2324 2325 2326 2327 2328 2329 2330 2331 2332 2333 2334 2335 2336 2337 2338 2339 2340 2341 2342 2343 2344 2345 2346 2347 2348 2349 2350 2351 2352 2353 2354 2355 2356 2357 2358 2359 2360 2361 2362 2363 2364 2365 2366 2367 2368 2369 2370 2371 2372 2373 2374 2375 2376 2377 2378 2379 2380 2381 2382 2383 2384 2385 2386 2387 2388 2389 2390 2391 2392 2393 2394 2395 2396 2397 2398 2399 2400 2401 2402 2403 2404 2405 2406 2407 2408 2409 2410 2411 2412 2413 2414 2415 2416 2417 2418 2419 2420 2421 2422 2423 2424 2425 2426 2427 2428 2429 2430 2431 2432 2433 2434 2435 2436 2437 2438 2439 2440 2441 2442 2443 2444 2445 2446 2447 2448 2449 2450 2451 2452 2453 2454 2455 2456 2457 2458 2459 2460 2461 2462 2463 2464 2465 2466 2467 2468 2469 2470 2471 2472 2473 2474 2475 2476 2477 2478 2479 2480 2481 2482 2483 2484 2485 2486 2487 2488 2489 2490 2491 2492 2493 2494 2495 2496 2497 2498 2499 2500 2501 2502 2503 2504 2505 2506 2507 2508 2509 2510 2511 2512 2513 2514 2515 2516 2517 2518 2519 2520 2521 2522 2523 2524 2525 2526 2527 2528 2529 2530 2531 2532 2533 2534 2535 2536 2537 2538 2539 2540 2541 2542 2543 2544 2545 2546 2547 2548 2549 2550 2551 2552 2553 2554 2555 2556 2557 2558 2559 2560 2561 2562 2563 2564 2565 2566 2567 2568 2569 2570 2571 2572 2573 2574 2575 2576 2577 2578 2579 2580 2581 2582 2583 2584 2585 2586 2587 2588 2589 2590 2591 2592 2593 2594 2595 2596 2597 2598 2599 2600 2601 2602 2603 2604 2605 2606 2607 2608 2609 2610 2611 2612 2613 2614 2615 2616 2617 2618 2619 2620 2621 2622 2623 2624 2625 2626 2627 2628 2629 2630 2631 2632 2633 2634 2635 2636 2637 2638 2639 2640 2641 2642 2643 2644 2645 2646 2647 2648 2649 2650 2651 2652 2653 2654 2655 2656 2657 2658 2659 2660 2661 2662 2663 2664 2665 2666 2667 2668 2669 2670 2671 2672 2673 2674 2675 2676 2677 2678 2679 2680 2681 2682 2683 2684 2685 2686 2687 2688 2689 2690 2691 2692 2693 2694 2695 2696 2697 2698 2699 2700 2701 2702 2703 2704 2705 2706 2707 2708 2709 2710 2711 2712 2713 2714 2715 2716 2717 2718 2719 2720 2721 2722 2723 2724 2725 2726 2727 2728 2729 2730 2731 2732 2733 2734 2735 2736 2737 2738 2739 2740 2741 2742 2743 2744 2745 2746 2747 2748 2749 2750 2751 2752 2753 2754 2755 2756 2757 2758 2759 2760 2761 2762 2763 2764 2765 2766 2767 2768 2769 2770 2771 2772 2773 2774 2775 2776 2777 2778 2779 2780 2781 2782 2783 2784 2785 2786 2787 2788 2789 2790 2791 2792 2793 2794 2795 2796 2797

លេខព័ត៌មាន ៩ ៩០.០៣៩ .

[illegible]

ส่วนที่ ๕-

เงื่อนไขในการออกประกาศนียบัตร

๕. ฝึกอบรมบุคลากรและกลุ่มปฏิบัติการ อุตสาหกรรมในโรงงาน และหน่วยงานราชการที่เกี่ยวข้องกับงานที่มีผลต่อสิ่งแวดล้อม ทั้งค่าจ้าง

ឯក - ខ្ញុំបើកបរទៅដល់ទីនោះហើយបានឃើញមានបុរសម្នាក់កំពុងស្នាក់នៅក្នុងផ្ទះនោះ។

มีอีก ๖ รายการที่ควรต้องพิจารณาว่าเรามีเอกสารใดบ้างที่มีบันทึกและข้อมูลที่เกี่ยวข้อง

ข้อ ๖. ๓) องค์การนิคมอุตสาหกรรมแห่งประเทศไทย กระทรวงพาณิชย์ มีหน้าที่และอำนาจ
ในการที่จะให้ทุนช่วยเหลือการดำเนินงานของนิคมอุตสาหกรรมตามข้อ ๖. ๒) แห่งพระราชบัญญัติ พ.ศ. ๒๕๒๖
และเพื่อปฏิบัติหน้าที่และอำนาจดังกล่าวข้างต้นให้บรรลุวัตถุประสงค์และเป้าหมายของนโยบาย
และแผนพัฒนาเศรษฐกิจและสังคมแห่งชาติ ฉบับที่ ๖ และ ๗ ของประเทศไทยและแผนพัฒนา
เศรษฐกิจและสังคมแห่งชาติฉบับที่ ๘ ของประเทศไทย

จัด ๑. มาตรการในการป้องกันและกีดกันการไหลบ่าของเงินฝืด และมาตรการอื่น ๆ ที่จะใช้เป็นไปควบคู่ไป
คู่กันเพื่อป้องกันและบรรเทาผลกระทบจากการไหลบ่าของเงินฝืด

ข้อ ๕: คัดสรรและกำหนดเนื้อหาสาระตามกรอบที่บัญญัติไว้ในกฎหมายว่าด้วยการคุ้มครองสิทธิมนุษยชน

ข้อ ๕ การให้ทุนช่วยเหลือเงินกู้ยืมของนักเรียน
... ๕.๑ ให้ทุนช่วยเหลือเงินกู้ยืมของนักเรียน... ๕.๒ ให้ทุนช่วยเหลือเงินกู้ยืมของนักเรียน...
๕.๓ ให้ทุนช่วยเหลือเงินกู้ยืมของนักเรียน... ๕.๔ ให้ทุนช่วยเหลือเงินกู้ยืมของนักเรียน...
๕.๕ ให้ทุนช่วยเหลือเงินกู้ยืมของนักเรียน... ๕.๖ ให้ทุนช่วยเหลือเงินกู้ยืมของนักเรียน...
๕.๗ ให้ทุนช่วยเหลือเงินกู้ยืมของนักเรียน... ๕.๘ ให้ทุนช่วยเหลือเงินกู้ยืมของนักเรียน...
๕.๙ ให้ทุนช่วยเหลือเงินกู้ยืมของนักเรียน... ๕.๑๐ ให้ทุนช่วยเหลือเงินกู้ยืมของนักเรียน...

การส่งเสริมและสนับสนุนการดำเนินงานด้านการศึกษาให้บรรลุตามแผนงานและ
การปฏิบัติงานที่กำหนดไว้ในแผนฉบับนี้และสนับสนุนการดำเนินงานด้านการศึกษา

[illegible]

စိုး = စိုးရိမ်

แผนผังโครงการทำเหมือง

[illegible]

บันทึกข้อตกลงการจำหน่ายผลประโยชน์ที่ดินแก่รัฐ

๑. วัตถุประสงค์ของงานวิจัย : เพื่อศึกษาถึงผลกระทบของเทคโนโลยีสารสนเทศที่มีต่อพฤติกรรมการบริโภคของผู้บริโภคในประเทศไทย
 ๒. ขอบเขตของงานวิจัย : ศึกษาถึงผลกระทบของเทคโนโลยีสารสนเทศที่มีต่อพฤติกรรมการบริโภคของผู้บริโภคในประเทศไทย
 ๓. วิธีการวิจัย : ใช้วิธีการแบบสำรวจแบบสอบถาม
 ๔. เครื่องมือที่ใช้ : ใช้แบบสอบถามแบบปิด
 ๕. ประชากรกลุ่มตัวอย่าง : ประชากรกลุ่มตัวอย่างที่ใช้ในการวิจัยครั้งนี้เป็นกลุ่มตัวอย่างที่เป็นผู้บริโภคในประเทศไทย
 ๖. การสุ่มตัวอย่าง : ใช้วิธีการสุ่มตัวอย่างแบบง่าย
 ๗. การเก็บรวบรวมข้อมูล : เก็บรวบรวมข้อมูลโดยใช้แบบสอบถามแบบปิด
 ๘. การวิเคราะห์ข้อมูล : ใช้วิธีการวิเคราะห์ข้อมูลแบบเชิงปริมาณ
 ๙. การนำเสนอข้อมูล : นำเสนอข้อมูลในรูปแบบของตารางและกราฟ
 ๑๐. สรุปผลการวิจัย : สรุปผลการวิจัยเกี่ยวกับผลกระทบของเทคโนโลยีสารสนเทศที่มีต่อพฤติกรรมการบริโภคของผู้บริโภคในประเทศไทย

บันทึกข้อตกลงการจ่ายผลประโยชน์ให้คนแก่รัฐ (เพิ่มเติม)

[illegible]

มาตรการป้องกันและแก้ไขผลกระทบสิ่งแวดล้อม

[illegible]

บันทึกการต่ออายุประกันบัตร

[illegible]

บันทึกการรับส่งการนำเหมือง

เมื่อมี... ผู้ตรวจราชการมาทำ...
 ๑๖... ๑๗... ๑๘... ๑๙... ๒๐... ๒๑... ๒๒... ๒๓... ๒๔... ๒๕... ๒๖... ๒๗... ๒๘... ๒๙... ๓๐... ๓๑... ๓๒... ๓๓... ๓๔... ๓๕... ๓๖... ๓๗... ๓๘... ๓๙... ๔๐... ๔๑... ๔๒... ๔๓... ๔๔... ๔๕... ๔๖... ๔๗... ๔๘... ๔๙... ๕๐... ๕๑... ๕๒... ๕๓... ๕๔... ๕๕... ๕๖... ๕๗... ๕๘... ๕๙... ๖๐... ๖๑... ๖๒... ๖๓... ๖๔... ๖๕... ๖๖... ๖๗... ๖๘... ๖๙... ๗๐... ๗๑... ๗๒... ๗๓... ๗๔... ๗๕... ๗๖... ๗๗... ๗๘... ๗๙... ๘๐... ๘๑... ๘๒... ๘๓... ๘๔... ๘๕... ๘๖... ๘๗... ๘๘... ๘๙... ๙๐... ๙๑... ๙๒... ๙๓... ๙๔... ๙๕... ๙๖... ๙๗... ๙๘... ๙๙... ๑๐๐...

6.) 65-66

[illegible]

() ผู้บันทึก

๑๕.๒๒๒ ผู้ควบคุมงานช่าง วิศวกรผู้ให้
 สัญญาในนาม..... วิศวกร..... วิศวกร..... วิศวกร.....
 หัวหน้างาน..... หัวหน้างาน..... หัวหน้างาน.....
 หัวหน้างานช่างเขียน..... หัวหน้างาน.....
 วิศวกร..... วิศวกร.....
 วิศวกร..... วิศวกร.....
 วิศวกร..... วิศวกร.....

() ថ្ងៃទី ០១ ខែ ០១ ឆ្នាំ ០០០០

ผู้ลงทะเบียนการสมัคร ได้รับเงินที่ ส่วนวันที่ เดือน พ.ศ.
 ในกรณีที่รับเงินค่าลงทะเบียนแล้ว
 รวมเงินลงทะเบียนแล้วทั้งสิ้น ส่วนวันที่ เดือน พ.ศ.
 เก็บ พ.ศ. เป็นอันว่า

[illegible]

แผนที่แสดงการเปลี่ยนแปลงเขตการกินพื้นที่บางส่วน
ของประธานบัตรที่ 1

คำขวัญประจำกระทรวงมหาดไทย : **กระทรวงมหาดไทย : รวมใจสร้างชาติ**

☐ ที่ตั้งโรงเรียนเดิม เนื้อที่ ... ไร่ ... งาน ... ตารางวา
☐ ที่ตั้งโรงเรียนปัจจุบัน เนื้อที่ ... ไร่ ... งาน ... ตารางวา

[illegible]

កេសីដូ ផ្កា ប

အပူပိုင်း (၇၈၆)

កម្មវិធី . ផ្ទៃក្នុង

ឧបាយកលៈ រំលោភបំពានច្បាប់ និងសិទ្ធិ

บันทึกการปฏิบัติงานแบบทวนถามทวนกันที่บางส่วนของ
ของประธานบัตรที่

ครั้งที่ ๑ (ผู้เรียนทบทวนใบฝึกทำก่อนเรียน จำนวนหนึ่ง) ... ใจ ... จม ... การวาง
และควบคุมทิศทางกับสัญญาณไฟจราจรสัญญาณ ... จำนวนหนึ่ง ... ใจ ... จม
การวางวาง สิ่งควรรู้ ... เรือบน ... พ.ศ. ... ความหมายที่
ที่ทำงานคือเรียนด้วย

และมีความรู้ทางกรรมวิธีในการทำเหมืองแร่

ਸਤਿਨਾਮੁ ॥

บันทึกข้อตกลงการจ้างผลประโยชน์พิเศษ

๑. บันทึกข้อตกลงฉบับนี้ทำขึ้นโดย...

๒. บันทึกข้อตกลงฉบับนี้ทำขึ้นโดย...

๓. บันทึกข้อตกลงฉบับนี้ทำขึ้นโดย...

๔. บันทึกข้อตกลงฉบับนี้ทำขึ้นโดย...

บันทึกข้อตกลงการจ้างผลประโยชน์พิเศษ (เพิ่มเติม)

๑. บันทึกข้อตกลงฉบับนี้ทำขึ้นโดย...

๒. บันทึกข้อตกลงฉบับนี้ทำขึ้นโดย...

๓. บันทึกข้อตกลงฉบับนี้ทำขึ้นโดย...

๔. บันทึกข้อตกลงฉบับนี้ทำขึ้นโดย...

บันทึกการโอนประเภทสินค้า

| วันที่ | การโอนประเภทสินค้า | | | (หรือผู้โอนประเภทสินค้า) |
|--------|--------------------|-----------|------------|--------------------------|
| | ผู้โอน | ผู้รับโอน | สิ่งส่งมอบ | |
| | | | | |
| | | | | |
| | | | | |
| | | | | |
| | | | | |
| | | | | |
| | | | | |
| | | | | |
| | | | | |

บันทึกการต่อสัญญาประเภทสินค้า

| วันที่ | การต่อสัญญาประเภทสินค้า | | | | (หรือผู้ต่อสัญญาประเภทสินค้า) |
|--------|-------------------------|----------------|------------|--------|-------------------------------|
| | ผู้ต่อสัญญา | ผู้รับต่อสัญญา | สิ่งส่งมอบ | วันที่ | |
| | | | | | |
| | | | | | |
| | | | | | |
| | | | | | |
| | | | | | |
| | | | | | |
| | | | | | |
| | | | | | |
| | | | | | |

บันทึกการส่งมอบสินค้า

๑. บันทึกการส่งมอบสินค้าฉบับนี้ทำขึ้นโดย...

๒. บันทึกการส่งมอบสินค้าฉบับนี้ทำขึ้นโดย...

๓. บันทึกการส่งมอบสินค้าฉบับนี้ทำขึ้นโดย...

(...)

ผู้ส่งมอบ

รับมอบ

[illegible][illegible][illegible]

ผู้ออกประกาศนียบัตร ได้แก่ นาย _____ ตำแหน่ง _____ วันที่ _____ พ.ศ. _____
 ใ้แก่ นาย _____ ตำแหน่ง _____
 ควบคุมดูแลงานในส่วนนี้ _____ ลงวันที่ _____ เดือน _____ พ.ศ. _____ ตั้งแต่วันที่ _____
 เป็นต้น _____

(.....) ថ្ងៃសៅរ៍

[illegible]

{ ១១១ } ភ្នំពេញ

ผู้ตอบแบบสอบถาม ได้ให้ข้อมูลว่า ได้รับ รายวัน บาท
ไม่คิดเงินแต่ทำงานแลกกับข้าวของ
คนในครอบครัวช่วยกันทำ คนในครัว รายวัน บาท
เดือน บาท (เป็นค่าทำ)

(၁၀၀) မြန်မာ့သမိုင်း

| กรณีที่ | การที่ ส.ป.ค.จ.จะกระทำต่อไปจนจบงาน | ความที่ ส.ป.ค.จ.จะ
ต้องไปทำเพิ่มเติม | การที่ ส.ป.ค.จ.จะกระทำ
จนจบงาน |
|---------|---|---|-----------------------------------|
| ก | อนุญาตให้ใช้เงินกับชนิดและที่ทำงานของนายอ.บ
ประจำตำบลบางปะอิน อ.เมือง จ.ปทุมธานี
พิจารณา
เงินที่ บาท
เงินที่ บาท
เงินที่ บาท
อนุญาตให้ใช้เงินกับชนิดและที่ทำงานของนายอ.ค
พิจารณา
เงินที่ บาท
เงินที่ บาท
เงินที่ บาท
อนุญาตให้ใช้เงินกับชนิดและที่ทำงานของนายอ.ด
พิจารณา
เงินที่ บาท
เงินที่ บาท
เงินที่ บาท | | |
| ข | | | |

ครั้งที่ ๑ ผู้ตอบแบบสอบถามได้ทำบันทึกการสัมภาษณ์ จำนวน ๖ เรื่อง .. ไร่ .. งาน .. ตารางวา
และงานที่เหลือบันทึกทั้งหมดลงทำเป็นเอกสาร จำนวนเนื้อที่ ไร่ งาน ตารางวา
..... ตารางวา คัดลอกไว้ที่ คัดลอก พ.ศ. ความหมายที่
ที่ปรากฏไว้บนบัตรบันทึก

កង្វះ ២

| ลำดับที่ | ผู้ลงทะเบียนฝึกอบรมเพื่อขอรับใบอนุญาต | | | ผู้บังคับบัญชา |
|----------|---------------------------------------|------------------------|-------------------------|----------------|
| | จากหน่วยงานอื่น/ขอใหม่ | เป็นบุคลากรของโรงเรียน | ผอ./รองผอ./ศึกษานิเทศก์ | |
| | | | | |
| | | | | |
| | | | | |
| | | | | |

โรงเรียน จังหวัด ผู้บันทึก

[illegible]

(. . .) **ថ្ងៃអង្គារ**

()

[illegible]**အကျဉ်း**

កង្វះ

[illegible]

บันทึกข้อตกลงการจำหน่ายผลประโยชน์พิเศษแก่รัฐ (เพิ่มเติม)

Abstract The aim of this study was to determine the effect of the use of a mobile phone on the performance of a simulated driving task. The study was conducted in a laboratory setting. The participants were 20 drivers who were asked to perform a simulated driving task while using a mobile phone. The results showed that the use of a mobile phone significantly impaired the performance of the simulated driving task. The participants who used a mobile phone during the task had a higher number of errors and a longer reaction time compared to the participants who did not use a mobile phone. The study also found that the use of a mobile phone increased the risk of distraction and reduced the driver's attention to the road. The results of this study suggest that the use of a mobile phone while driving is a significant risk factor for traffic accidents. Therefore, it is recommended that drivers should avoid using a mobile phone while driving to ensure their safety and the safety of others on the road.

[illegible]

บันทึกการต่อรองอาชญากรรม

[illegible]

๑. นโยบายการส่งเสริมการค้าระหว่างประเทศ
 ๒. นโยบายการส่งเสริมการค้าภายในประเทศ
 ๓. นโยบายการส่งเสริมการค้าระหว่างประเทศ
 ๔. นโยบายการส่งเสริมการค้าภายในประเทศ
 ๕. นโยบายการส่งเสริมการค้าระหว่างประเทศ
 ๖. นโยบายการส่งเสริมการค้าภายในประเทศ
 ๗. นโยบายการส่งเสริมการค้าระหว่างประเทศ
 ๘. นโยบายการส่งเสริมการค้าภายในประเทศ
 ๙. นโยบายการส่งเสริมการค้าระหว่างประเทศ
 ๑๐. นโยบายการส่งเสริมการค้าภายในประเทศ

(.....)
 (.....)
 (.....)

บันทึกการบันทึกขณการหรือเปลี่ยนชื่อ

| ครั้งที่ | ผู้ถือบัตรประชาชน | | | วันที่เกิด |
|----------|----------------------|-----------------------|---------------------|------------|
| | จากสถานะหรือชื่อเดิม | เป็นสถานะหรือชื่อใหม่ | เมื่อวันถึงเดือน/ปี | |
| | | | | |
| | | | | |
| | | | | |
| | | | | |

บันทึกการรับแจ้งการขึ้นทะเบียน

ครั้งที่ ๑ ผู้ถือบัตรประชาชน ได้แจ้งการขึ้นทะเบียน
 ที่บ้านเลขที่ ... ตำบล/แขวง ... อำเภอ/เขต ... จังหวัด ...
 รับแจ้งการขึ้นทะเบียน ... ตั้งแต่วันที่ ... เดือน ... ปี ...
 เมื่อ ... ไร่ ... งาน ... ตารางวา (พื้นที่ของบ้านเลขที่)
 ตามใบอนุญาตรับแจ้ง ... ลงวันที่ ... เดือน ... ปี ...

(...) ผู้รับแจ้ง

ผู้ถือบัตรประชาชน ได้แจ้งการขึ้นทะเบียน
 ที่บ้านเลขที่ ... ตำบล/แขวง ... อำเภอ/เขต ... จังหวัด ...
 รับแจ้งการขึ้นทะเบียน ... ตั้งแต่วันที่ ... เดือน ... ปี ...
 เมื่อ ... ไร่ ... งาน ... ตารางวา (พื้นที่ของบ้านเลขที่)
 ตามใบอนุญาตรับแจ้ง ... ลงวันที่ ... เดือน ... ปี ...

(...) ผู้รับแจ้ง

ครั้งที่ ๒ ผู้ถือบัตรประชาชน ได้แจ้งการขึ้นทะเบียน
 ที่บ้านเลขที่ ... ตำบล/แขวง ... อำเภอ/เขต ... จังหวัด ...
 รับแจ้งการขึ้นทะเบียน ... ตั้งแต่วันที่ ... เดือน ... ปี ...
 เมื่อ ... ไร่ ... งาน ... ตารางวา (พื้นที่ของบ้านเลขที่)
 ตามใบอนุญาตรับแจ้ง ... ลงวันที่ ... เดือน ... ปี ...

(...) ผู้รับแจ้ง

ผู้ถือบัตรประชาชน ได้แจ้งการขึ้นทะเบียน
 ที่บ้านเลขที่ ... ตำบล/แขวง ... อำเภอ/เขต ... จังหวัด ...
 รับแจ้งการขึ้นทะเบียน ... ตั้งแต่วันที่ ... เดือน ... ปี ...
 เมื่อ ... ไร่ ... งาน ... ตารางวา (พื้นที่ของบ้านเลขที่)
 ตามใบอนุญาตรับแจ้ง ... ลงวันที่ ... เดือน ... ปี ...

(...) ผู้รับแจ้ง

บันทึกการเปลี่ยนแปลง
 กรณีขอเพิ่มเลขที่บ้านของพื้นที่บ้านเลขที่ หรือการนำพื้นที่
 แยกจากที่ดินของพื้นที่บ้านเลขที่ และใช้ชื่อพื้นที่เดิม

| ครั้งที่ | การนำพื้นที่ของที่ดินของพื้นที่บ้านเลขที่ | การนำพื้นที่ของที่ดินของพื้นที่บ้านเลขที่ | วันที่เปลี่ยนแปลง |
|----------|---|---|-------------------|
| ๑ | อนุญาตให้เพิ่มเลขที่บ้านของพื้นที่บ้านเลขที่ ... ตำบล/แขวง ... อำเภอ/เขต ... จังหวัด ...
ตั้งแต่วันที่ ... เดือน ... ปี ...
เป็นพื้นที่ ... | | |
| ๒ | อนุญาตให้เพิ่มเลขที่บ้านของพื้นที่บ้านเลขที่ ... ตำบล/แขวง ... อำเภอ/เขต ... จังหวัด ...
ตั้งแต่วันที่ ... เดือน ... ปี ...
เป็นพื้นที่ ... | | |
| | | | |
| | | | |

บันทึกการเปลี่ยนแปลงการขึ้นทะเบียนบางส่วน
 ของประชาชนครั้งที่ ...

ครั้งที่ ๑ ผู้ถือบัตรประชาชน ได้แจ้งการขึ้นทะเบียน ... ตำบล/แขวง ... อำเภอ/เขต ... จังหวัด ...
 และขอเพิ่มพื้นที่ของที่ดินของพื้นที่บ้านเลขที่ ... ตำบล/แขวง ... อำเภอ/เขต ... จังหวัด ...
 ตั้งแต่วันที่ ... เดือน ... ปี ...
 ที่บ้านเลขที่ ...

ลงนาม ...

(...) ผู้รับแจ้ง

ครั้งที่ ๒

[illegible]

คำชี้แจง ๑

บันทึกข้อตกลงการจ่ายผลประโยชน์พิเศษแก่รัฐ

งานด้านสิทธิประโยชน์
ผู้รับประโยชน์: ...
โดยที่: ...
จำนวน: ...
วันที่: ...

บันทึกข้อตกลงการจ่ายผลประโยชน์พิเศษแก่รัฐ (เพิ่มเติม)

งานด้านสิทธิประโยชน์
ผู้รับประโยชน์: ...
โดยที่: ...
จำนวน: ...
วันที่: ...

คำชี้แจง ๒

บันทึกการโอนประเภทบัตร

| ครั้งที่ | การโอนประเภทบัตร | | | (เครื่องหมายประเภทบัตร) |
|----------|------------------|-----------|-----------|-------------------------|
| | ผู้โอน | ผู้รับโอน | จำนวนบัตร | |
| | | | | |
| | | | | |
| | | | | |
| | | | | |
| | | | | |
| | | | | |
| | | | | |

คำชี้แจง ๓

บันทึกการต่ออายุประเภทบัตร

| ครั้งที่ | การต่ออายุประเภทบัตร | | | | (เครื่องหมายประเภทบัตร) |
|----------|----------------------|-----------|-----------|------------|-------------------------|
| | ผู้โอน | ผู้รับโอน | จำนวนบัตร | รวม (บัตร) | |
| | | | | | |
| | | | | | |
| | | | | | |
| | | | | | |
| | | | | | |
| | | | | | |
| | | | | | |

คำชี้แจง ๔

บันทึกการรวมสิทธิ

การที่จะขอผู้โอนประเภทบัตรที่มีสิทธิพิเศษ...
โดยที่: ...
จำนวน: ...
วันที่: ...

(...)
ผู้โอนประเภทบัตร
...

บันทึกข้อตกลงการจำหน่ายผลประโยชน์พิเศษแก่รัฐ

๑. วัตถุประสงค์ของงานนี้ ลงวันที่
 ผู้มอบหมายงานนี้ให้มาดำเนินการนี้ในนามของหน่วยงานนี้
 โดยทำเรื่อง ๑. ขอเชิญ
 ๒. ขอเชิญ
 ๓. ขอเชิญ

หมายเหตุ เลขที่บันทึกการตรวจรับและประเมินค่าทรัพย์สิน กรณีการรับโอนจากเจ้าของ
เดิมที่ สบ ๒๔๔๘/๒๓๑ ลงวันที่ ๑๕ มีนาคม ๒๕๖๑

บันทึกข้อตกลงการร่วมผลประโยชน์พิเศษแก่รัฐ (เพิ่มเติม)

จำนวนที่คิดค่าสมาชิกภายใน..... คนในที่.....
 ผู้ถือบัตรพนักงานบัตรประจำตัวประชาชนและใบสำคัญการสมรส..... เป็นหลักฐานยืนยัน.....
 โดยที่และ.....
 O ๓๐๓๖๖.....
 O ๓๐๓๖๖.....

[Home](#)
[About Us](#)
[Contact Us](#)
[Privacy Policy](#)
[Terms of Service](#)
[FAQ](#)
[Blog](#)
[Partners](#)
[Press](#)
[Careers](#)

บันทึกการโอฬาราทานบัตร[illegible]

บันทึกการต่ออายุประกันบัตร

| การปล่อยกู้ประเภทบัตร | | | | | (งบชี้แจงการประมาณการ)
แนบท้าย |
|-----------------------|-----------------|------------------|---------------------|----------|-----------------------------------|
| วันที่ | คำขอใช้
(ปี) | วงเงินกู้/ค่านับ | จำนวนเงินที่อนุมัติ | รวม (ปี) | |
| | | | | | |
| | | | | | |
| | | | | | |

บันทึกการรวมหนี้[illegible]

ผู้ถือหลักวิชา
สังคม

บันทึกการเปลี่ยนสถานะหรือเปลี่ยนชื่อ

| ครั้งที่ | ผู้ถือใบอนุญาตเดิม | | | ผู้รับใบอนุญาต |
|----------|----------------------|-----------------------|------------------------|----------------|
| | จากสถานะหรือชื่อเดิม | เป็นสถานะหรือชื่อใหม่ | เมื่อวันที่ (เดือน/ปี) | |
| | | | | |
| | | | | |
| | | | | |
| | | | | |

บันทึกการรับช่วงการทำงาน

ครั้งที่ ๑ ผู้ถือใบอนุญาตเดิม ได้มอบหมายให้
ผู้รับใบอนุญาตเดิม
ดำเนินการ
ในวันที่
ณ
ความยินยอมของผู้รับช่วงที่

(...) ผู้รับช่วง

ผู้ถือใบอนุญาตเดิม ได้มอบหมายให้
ดำเนินการ
ในวันที่
ณ
ความยินยอมของผู้รับช่วงที่

(...) ผู้รับช่วง

ครั้งที่ ๒ ผู้ถือใบอนุญาตเดิม ได้มอบหมายให้
ผู้รับใบอนุญาตเดิม
ดำเนินการ
ในวันที่
ณ
ความยินยอมของผู้รับช่วงที่

(...) ผู้รับช่วง

ผู้ถือใบอนุญาตเดิม ได้มอบหมายให้
ดำเนินการ
ในวันที่
ณ
ความยินยอมของผู้รับช่วงที่

(...) ผู้รับช่วง

บันทึกการเปลี่ยนแปลง
การขึ้นทะเบียนชนิดของแร่ที่จะทำเหมือง วิธีการทำเหมือง
แผนผังโครงการทำเหมือง และเงื่อนไขเพิ่มเติม

| ครั้งที่ | สาระสำคัญของแผนผังโครงการ | สาระสำคัญของเงื่อนไขเพิ่มเติม | วันที่ผู้ถือใบอนุญาตเดิม
อนุญาต |
|----------|---|-------------------------------|------------------------------------|
| ๑ | ขุดพบได้แก่
ลักษณะ
วันที่
เป็นต้นไป | ... | ... |
| ๒ | ขุดพบได้แก่
ลักษณะ
วันที่
เป็นต้นไป | ... | ... |
| ๓ | ขุดพบได้แก่
ลักษณะ
วันที่
เป็นต้นไป | ... | ... |

บันทึกการเปลี่ยนแปลงการขึ้นทะเบียนที่บางส่วนของ
ของประทานบัตรที่

ครั้งที่ ๑ ผู้ถือประทานบัตรได้ขึ้นทะเบียนที่บางส่วนของ
และ
ในวันที่
ณ
ความยินยอมที่

ลงนาม
(...)
อธิบดีกรมอุตสาหกรรมพื้นฐานและการเหมืองแร่

ครั้งที่ ๒

[illegible]

ฉบับที่ ๑

จัดทําการประเมินประโยชน์ที่พึงประสงค์ต่อประชาชน
เมื่อตอนทํางานการออกประกาศนียบัตร

រំពឹង ឱ្យអ្នកសាវត្រង់បង្ហាញឧទាហរណ៍ទំនាក់ទំនង ៣១,៣ប្រើ

วันที่... เดือน 3.8 พ.ศ. 2547 ภาค...

[illegible]

ข้อ ๑. เมื่อข้าพเจ้า นริศนา ภูษิตะณัฏฐ์ตามการลงนาม (นามจริง) ได้รับอนุญาต
 ประกาศในวงปณิธิเมื่อ... ถึงทุกเขตปกครองมาซึ่งมีทั้งบุคคลที่เป็นคน (ซึ่งอยู่ทุกเขตมาปณิธิแล้ว)
 ตามที่ขอตั้งแล้ว ข้าพเจ้าจะจ่ายค่าตอบแทนให้ตามที่ขอไว้ตามสัญญาที่ตนทำไว้กับทุกเขต
 และการเปลี่ยนแปลง... ๒๖,๑๖๒.๖๐ บาท (เงินแสนหนึ่งหมื่นหกพันบาทถ้วน)ตามที่ตน
 มาขอตั้งอยู่ทุกเขต... ๒๖,๑๖๒.๖๐ บาท (เงินแสนหนึ่งหมื่นหกพันบาทถ้วน)ตามที่ตน
 มาขอตั้งอยู่ทุกเขต... ๒๖,๑๖๒.๖๐ บาท (เงินแสนหนึ่งหมื่นหกพันบาทถ้วน)ตามที่ตน

ข้อ 2 การชำระค่าเช่าโรงไฟฟ้าและโรงน้ำบาดาลให้แก่มหาชนอุตสาหกรรม
และเกษตรกรรมโดยทาง คณะกรรมการที่ดินและน้ำบาดาล

[illegible]

13.2 จอชวาระ (เป็นวงกลม) แต่ละวง กว้าง ๕ นิ้ว มีลักษณะเป็นรูปดอกจางระ ๒ ชั้นบน
 พื้นผิวสีเงิน ประทานมีค่า (ราคาของเงิน ๓๓๕.๕๕ ดอลลาร์) โดยจะจ่ายค่าเงิน ๒๐ ดอลลาร์ให้แก่ผู้รับ
 ให้แก่กรมศุลกากรตามวิธีคำนวณของกรมศุลกากร ซึ่งรวม ๘ ช่วง เป็นจำนวนเงินรวม ๒,๕๐๐ บาท
 (หรือมีมูลค่าเป็นเงิน ๒๕๐ ดอลลาร์) โดยจะจ่ายค่าเงิน ๒๐ ดอลลาร์ให้แก่ผู้รับ ๑๒ ครั้ง ตามจำนวนปี
 ที่ค่าเงินมีผลต่อจางระ ๑ ปี และลดค่าเงินลงเหลือครึ่งหนึ่งของ ๒ ปี และลดค่าเงินลงเหลือหนึ่งในสามของสามปี
 สำหรับจำนวนปีตามวิธีคำนวณของกรมศุลกากร และจะจ่ายค่าเงิน ๒๐ ดอลลาร์ให้แก่ผู้รับ ๑๒ ครั้ง
 ตามจำนวนปีตามวิธีคำนวณของกรมศุลกากร และจะจ่ายค่าเงิน ๒๐ ดอลลาร์ให้แก่ผู้รับ ๑๒ ครั้ง
 ตามจำนวนปีตามวิธีคำนวณของกรมศุลกากร และจะจ่ายค่าเงิน ๒๐ ดอลลาร์ให้แก่ผู้รับ ๑๒ ครั้ง

300

ចំណាត់ថ្នាក់: ៤

[illegible]

११
१२
१३
१४

๔๖) การดำเนินงานของโรงเรียนชุมชนบ้านโพนทรายได้มีผู้ปกครองและบุคลากรในโรงเรียน
 ร่วมมือกันดำเนินงานตั้งแต่เริ่มตั้งแต่ปีงบประมาณ ๒๕๖๑-๒๕๖๒ ได้มีการจัดตั้งกลุ่ม
 ๖ กลุ่ม ได้แก่ กลุ่มงานบริหารทั่วไป กลุ่มงานวิชาการ กลุ่มงานส่งเสริมสุขภาพและ
 กีฬา กลุ่มงานส่งเสริมคุณธรรมและวัฒนธรรม กลุ่มงานส่งเสริมอาชีพและ
 ๖ กลุ่มงานส่งเสริมการศึกษานอกระบบและการศึกษาตามอัธยาศัย

ข้อ 4 ตามวิธีคณะกรรมการ 2.2 หากต่อไป MPA มีความเป็นไปได้ของสินค้าหรือของ 1
รายการไว้ประจวบเหมาะ มีแนวโน้มของปริมาณการนำเข้าหรือการส่งออกสินค้าประเภทเดียวกัน
ประเภทเดียวกันในปริมาณที่มากหรือน้อยเกินไปจนก่อให้เกิดความเสียหายต่อผู้ผลิตในประเทศ

[illegible][illegible][illegible]

๒. การนำข้อมูลไปประมวลผลให้เป็นสารสนเทศ
 ๓. การนำสารสนเทศไปใช้ในการตัดสินใจ (เป็นการนำสารสนเทศไปใช้แก้ปัญหา)
 ๔. การนำสารสนเทศไปใช้ในการตัดสินใจ (เป็นการนำสารสนเทศไปใช้แก้ปัญหา)
 ๕. การนำสารสนเทศไปใช้ในการตัดสินใจ (เป็นการนำสารสนเทศไปใช้แก้ปัญหา)
 ๖. การนำสารสนเทศไปใช้ในการตัดสินใจ (เป็นการนำสารสนเทศไปใช้แก้ปัญหา)
 ๗. การนำสารสนเทศไปใช้ในการตัดสินใจ (เป็นการนำสารสนเทศไปใช้แก้ปัญหา)
 ๘. การนำสารสนเทศไปใช้ในการตัดสินใจ (เป็นการนำสารสนเทศไปใช้แก้ปัญหา)
 ๙. การนำสารสนเทศไปใช้ในการตัดสินใจ (เป็นการนำสารสนเทศไปใช้แก้ปัญหา)
 ๑๐. การนำสารสนเทศไปใช้ในการตัดสินใจ (เป็นการนำสารสนเทศไปใช้แก้ปัญหา)

முதலாம்

၁၂

ការវិ

[illegible]

ចំណុចទី ៤

[illegible]

โครงการวิจัย/แผนงาน/นโยบาย/มาตรการ/โครงการ/กิจกรรมที่ สนับสนุนโดยสำนักงานคณะกรรมการส่งเสริมการศึกษาเอกชน (สช.) และสำนักงานคณะกรรมการการอุดมศึกษา (สกอ.)

๙ พฤษภาคม ๒๕๖๖/๑๐๓๓๔ ฉบับที่ ๙ หน้า ๑๕๖

မာဏိ မဟာ/ဘုရားကျောင်း

ផ្នែកទី ៤

4

ការសិរ្សប្រឡងបឋមៈ ឧបត្ថម្ភធានាដោយក្រុមហ៊ុនបុរេសាស្ត្រ

మరియు

ကျေးဇူးတင်ပါသည်။

2

[illegible]

1
2
3

...and the ...

[Handwritten signature]

Table 1 Demographic characteristics of study population

อธิบดีกรมการรัก

1997-1998

การที่จะหาเงินมาลงทุนในโครงการนี้ได้นั้นจำเป็นต้องมีเงินลงทุนในโครงการนี้

—

— **примечание**

ចំណីអាហារ

ការពង្រឹងការងារស្រាវជ្រាវ និងការអភិវឌ្ឍន៍បច្ចេកវិទ្យាសាស្ត្រ ១១

1953

THE STATE OF TEXAS,)
COUNTY OF _____)
I, _____, Clerk of the County Court, do hereby certify that the within and foregoing is a true and correct copy of the original of the same as the same appears from the records of the County Court of the County of _____, State of Texas.

283 2117.

ក្រុមហ៊ុន ភីអិលស៊ី

2009年10月10日 星期六

•

[illegible][illegible][illegible]

บันทึกการเปลี่ยนแปลง
กรณีขอเห็นเดิมชัดของแร่ที่จะทำเหมือง วิธีการทำเหมือง
แผนผังโครงการทำเหมือง และเงื่อนไขเพิ่มเติม

| พ.ร.ก.ที่ | สาระสำคัญของ () เปลี่ยนแปลง | สาระสำคัญของ ()
เงื่อนไขทางเทคนิค | โครงสร้างของระบบ (ฉบับร่าง)
ฉบับร่าง |
|-----------|--|---------------------------------------|---|
| ๓ | อนุญาตให้ใช้คอมพิวเตอร์ที่ทำงานอยู่บนระบบ
ประมวลผลแบบกระจาย (Cloud Computing) ...
ใช้คอมพิวเตอร์ ...
คอมพิวเตอร์ ...
เป็นต้นไป | | |
| | อนุญาตให้ใช้คอมพิวเตอร์ที่ทำงานอยู่บนระบบ
ประมวลผลแบบกระจาย (Cloud Computing) ...
ใช้คอมพิวเตอร์ ...
คอมพิวเตอร์ ...
เป็นต้นไป | | |
| | อนุญาตให้ใช้คอมพิวเตอร์ที่ทำงานอยู่บนระบบ
ประมวลผลแบบกระจาย (Cloud Computing) ...
ใช้คอมพิวเตอร์ ...
คอมพิวเตอร์ ...
เป็นต้นไป | | |

บันทึกการรับช่วงการทำงานมีดังนี้

๓.๕.๓ ผู้ตรวจการแผ่นดินไทยถูกขอให้
 ผู้ยื่นคำร้อง : นายสมชาย งามบุญเรือง คำขอ : เพิกถอน
 ลักษณะการ : ข้าราชการ มีอายุ : ๖๖ เพิกถอน
 ถึงบางอ้อทางเมือง : สืบค้นที่ : เดือน : พ.ศ. :
 เมื่อที่ : ปี : เดือน : ปี : เดือน : ปี :
 ตามที่ของนายสมชาย : ลงวันที่ : เดือน : ปี :

(www.dhammadownload.com) **มูลนิธิ**

ผู้ก่อการปะทุทาง ไร่ฝิ่นในจังหวัด..... ลงวันที่..... เดือน..... พ.ศ.....
 ไปขอสมัครรับราชการทำหนังสือขอ.....
 ตามใบอนุญาตนับว่า..... ลงวันที่..... เดือน..... พ.ศ..... ขึ้นมาด้วย
 เดือน..... พ.ศ..... กับคนไป

1. () ក្រុមហ៊ុន

ฉบับที่ ๒ ผู้ตรวจการแผ่นดิน ได้ตรวจดูแล้ว
ดูเรียบร้อยแล้ว... ตามที่ขอ... ๒๗... ๒๗...
ตามที่กล่าว... ๒๗... ๒๗...
ให้ส่งมาให้ทาง... ๒๗... ๒๗...
โดย... ๒๗... ๒๗...
ตามที่... ๒๗... ๒๗...

၆.. } ရှိ၏။

[illegible]

១. ម៉ូលីស៍

แบบที่แสดงการเปลี่ยนแปลงของค่าการกักเก็บน้ำในส่วน
ของปะทิวไม้ที่

ดาวน์โหลดฟรีที่ www.thelibrarypk.com www.thelibrarypk.com

วันที่ ๒๕ กรกฎาคม ๒๕๖๓
วันที่ ๒๕ กรกฎาคม ๒๕๖๓

[illegible]

and the

北魏書 卷之九

105741 1979 105742

ឃុំរួមមាន ១២ ភូមិ៖ ភ្នំកែវ ដំរី ដំរី ដំរី ដំរី ដំរី ដំរី ដំរី ដំរី ដំរី ដំរី ដំរី ដំរី

บันทึกการเปลี่ยนแปลงการคิดเงินที่นำฝาก
ขอประทานบัตรที่.....

[illegible]

อธิบดีกรมอุตุนิยมวิทยาพยากรณ์ว่าปริมาณน้ำฝนจะเพิ่มขึ้นเป็น ๒ เท่า

ਅੰਕ ੮



ประธานบัตร
เพื่อการหาเงินบริจาคที่ ๖

กษัตริย์ไทย; ๑๙๓๕

๐๒. ปี สิ้นสุด วันที่

ศูนย์โครงการ : ~~ไม่เกี่ยวข้อง~~ การฝึกอบรมนี้ ... **สอดคล้องกับแผนงาน :**

[illegible]

วันที่ ๒๕ กรกฎาคม ๒๕๖๓

ข้อมูลจาก : รายงานประจำปี ๒๕๕๖

1. วัตถุประสงค์ของการจัดทำบัญชีรายวัน
 2. วิธีการจัดทำบัญชีรายวัน
 3. การบันทึกบัญชีรายวัน
 4. การตรวจสอบบัญชีรายวัน
 5. การปรับปรุงบัญชีรายวัน
 6. การปิดบัญชีรายวัน
 7. การนำบัญชีรายวันไปใช้
 8. การปรับปรุงบัญชีรายวัน
 9. การปิดบัญชีรายวัน
 10. การนำบัญชีรายวันไปใช้

- [illegible]

၁၂၇ နှစ် ခု ပြီး ခဲ့ပါပြီ။

THE UNIVERSITY OF CHICAGO

[illegible]

| | | |
|----------------|--|---------------|
| 21 2 1 0 0 0 0 | | 1 0 0 0 0 0 0 |
| 1 | | 1 |
| 0 1 0 0 0 0 0 | | 0 0 0 0 0 0 0 |
| 1 | | 1 |
| 0 0 0 0 0 0 0 | | 0 0 0 0 0 0 0 |
| 1 | | 1 |
| 0 0 0 0 0 0 0 | | 0 0 0 0 0 0 0 |
| 1 | | 1 |

คณะกรรมการประจำคณะมนตรี

မှန်ကန်စွာ နားလည်ရန် အရေးကြီးပါသည်။

សំណុំរឿង ២០១៧ ២៥៣៧ ទស្សនា ៥៥

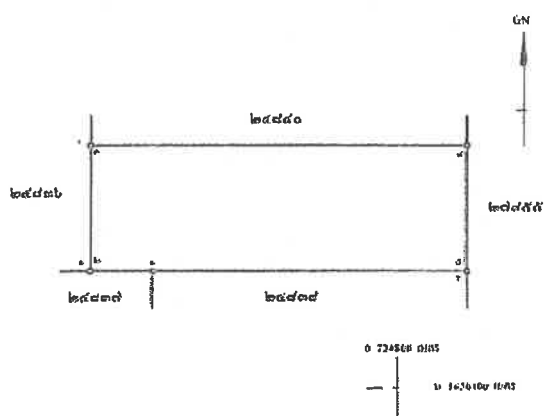

| កំរិត | ២០០ | ២១ | ២២ | ២៣ | ២៤ | ២៥ | ២៦ | ២៧ | ២៨ | ២៩ | ៣០ | ៣១ | ៣២ | ៣៣ | ៣៤ | ៣៥ | ៣៦ | ៣៧ | ៣៨ | ៣៩ | ៤០ | ៤១ | ៤២ | ៤៣ | ៤៤ | ៤៥ | ៤៦ | ៤៧ | ៤៨ | ៤៩ | ៥០ | ៥១ | ៥២ | ៥៣ | ៥៤ | ៥៥ | ៥៦ | ៥៧ | ៥៨ | ៥៩ | ៦០ | ៦១ | ៦២ | ៦៣ | ៦៤ | ៦៥ | ៦៦ | ៦៧ | ៦៨ | ៦៩ | ៧០ | ៧១ | ៧២ | ៧៣ | ៧៤ | ៧៥ | ៧៦ | ៧៧ | ៧៨ | ៧៩ | ៨០ | ៨១ | ៨២ | ៨៣ | ៨៤ | ៨៥ | ៨៦ | ៨៧ | ៨៨ | ៨៩ | ៩០ | ៩១ | ៩២ | ៩៣ | ៩៤ | ៩៥ | ៩៦ | ៩៧ | ៩៨ | ៩៩ | ១០០ | | | | | | | | | | | | | | | | | | | |
|-----------|-----|----|----|----|----|----|----|----|----|----|----|----|----|----|----|----|----|----|----|----|----|----|----|----|----|----|----|----|----|----|----|----|----|----|----|----|----|----|----|----|----|----|----|----|----|----|----|----|----|----|----|----|----|----|----|----|----|----|----|----|----|----|----|----|----|----|----|----|----|----|----|----|----|----|----|----|----|----|----|----|-----|----|----|----|----|----|----|----|----|----|----|----|----|----|----|----|----|----|----|-----|
| កំរិតទី១ | ១ | ២ | ៣ | ៤ | ៥ | ៦ | ៧ | ៨ | ៩ | ១០ | ១១ | ១២ | ១៣ | ១៤ | ១៥ | ១៦ | ១៧ | ១៨ | ១៩ | ២០ | ២១ | ២២ | ២៣ | ២៤ | ២៥ | ២៦ | ២៧ | ២៨ | ២៩ | ៣០ | ៣១ | ៣២ | ៣៣ | ៣៤ | ៣៥ | ៣៦ | ៣៧ | ៣៨ | ៣៩ | ៤០ | ៤១ | ៤២ | ៤៣ | ៤៤ | ៤៥ | ៤៦ | ៤៧ | ៤៨ | ៤៩ | ៥០ | ៥១ | ៥២ | ៥៣ | ៥៤ | ៥៥ | ៥៦ | ៥៧ | ៥៨ | ៥៩ | ៦០ | ៦១ | ៦២ | ៦៣ | ៦៤ | ៦៥ | ៦៦ | ៦៧ | ៦៨ | ៦៩ | ៧០ | ៧១ | ៧២ | ៧៣ | ៧៤ | ៧៥ | ៧៦ | ៧៧ | ៧៨ | ៧៩ | ៨០ | ៨១ | ៨២ | ៨៣ | ៨៤ | ៨៥ | ៨៦ | ៨៧ | ៨៨ | ៨៩ | ៩០ | ៩១ | ៩២ | ៩៣ | ៩៤ | ៩៥ | ៩៦ | ៩៧ | ៩៨ | ៩៩ | ១០០ |
| កំរិតទី២ | ១ | ២ | ៣ | ៤ | ៥ | ៦ | ៧ | ៨ | ៩ | ១០ | ១១ | ១២ | ១៣ | ១៤ | ១៥ | ១៦ | ១៧ | ១៨ | ១៩ | ២០ | ២១ | ២២ | ២៣ | ២៤ | ២៥ | ២៦ | ២៧ | ២៨ | ២៩ | ៣០ | ៣១ | ៣២ | ៣៣ | ៣៤ | ៣៥ | ៣៦ | ៣៧ | ៣៨ | ៣៩ | ៤០ | ៤១ | ៤២ | ៤៣ | ៤៤ | ៤៥ | ៤៦ | ៤៧ | ៤៨ | ៤៩ | ៥០ | ៥១ | ៥២ | ៥៣ | ៥៤ | ៥៥ | ៥៦ | ៥៧ | ៥៨ | ៥៩ | ៦០ | ៦១ | ៦២ | ៦៣ | ៦៤ | ៦៥ | ៦៦ | ៦៧ | ៦៨ | ៦៩ | ៧០ | ៧១ | ៧២ | ៧៣ | ៧៤ | ៧៥ | ៧៦ | ៧៧ | ៧៨ | ៧៩ | ៨០ | ៨១ | ៨២ | ៨៣ | ៨៤ | ៨៥ | ៨៦ | ៨៧ | ៨៨ | ៨៩ | ៩០ | ៩១ | ៩២ | ៩៣ | ៩៤ | ៩៥ | ៩៦ | ៩៧ | ៩៨ | ៩៩ | ១០០ |
| កំរិតទី៣ | ១ | ២ | ៣ | ៤ | ៥ | ៦ | ៧ | ៨ | ៩ | ១០ | ១១ | ១២ | ១៣ | ១៤ | ១៥ | ១៦ | ១៧ | ១៨ | ១៩ | ២០ | ២១ | ២២ | ២៣ | ២៤ | ២៥ | ២៦ | ២៧ | ២៨ | ២៩ | ៣០ | ៣១ | ៣២ | ៣៣ | ៣៤ | ៣៥ | ៣៦ | ៣៧ | ៣៨ | ៣៩ | ៤០ | ៤១ | ៤២ | ៤៣ | ៤៤ | ៤៥ | ៤៦ | ៤៧ | ៤៨ | ៤៩ | ៥០ | ៥១ | ៥២ | ៥៣ | ៥៤ | ៥៥ | ៥៦ | ៥៧ | ៥៨ | ៥៩ | ៦០ | ៦១ | ៦២ | ៦៣ | ៦៤ | ៦៥ | ៦៦ | ៦៧ | ៦៨ | ៦៩ | ៧០ | ៧១ | ៧២ | ៧៣ | ៧៤ | ៧៥ | ៧៦ | ៧៧ | ៧៨ | ៧៩ | ៨០ | ៨១ | ៨២ | ៨៣ | ៨៤ | ៨៥ | ៨៦ | ៨៧ | ៨៨ | ៨៩ | ៩០ | ៩១ | ៩២ | ៩៣ | ៩៤ | ៩៥ | ៩៦ | ៩៧ | ៩៨ | ៩៩ | ១០០ |
| កំរិតទី៤ | ១ | ២ | ៣ | ៤ | ៥ | ៦ | ៧ | ៨ | ៩ | ១០ | ១១ | ១២ | ១៣ | ១៤ | ១៥ | ១៦ | ១៧ | ១៨ | ១៩ | ២០ | ២១ | ២២ | ២៣ | ២៤ | ២៥ | ២៦ | ២៧ | ២៨ | ២៩ | ៣០ | ៣១ | ៣២ | ៣៣ | ៣៤ | ៣៥ | ៣៦ | ៣៧ | ៣៨ | ៣៩ | ៤០ | ៤១ | ៤២ | ៤៣ | ៤៤ | ៤៥ | ៤៦ | ៤៧ | ៤៨ | ៤៩ | ៥០ | ៥១ | ៥២ | ៥៣ | ៥៤ | ៥៥ | ៥៦ | ៥៧ | ៥៨ | ៥៩ | ៦០ | ៦១ | ៦២ | ៦៣ | ៦៤ | ៦៥ | ៦៦ | ៦៧ | ៦៨ | ៦៩ | ៧០ | ៧១ | ៧២ | ៧៣ | ៧៤ | ៧៥ | ៧៦ | ៧៧ | ៧៨ | ៧៩ | ៨០ | ៨១ | ៨២ | ៨៣ | ៨៤ | ៨៥ | ៨៦ | ៨៧ | ៨៨ | ៨៩ | ៩០ | ៩១ | ៩២ | ៩៣ | ៩៤ | ៩៥ | ៩៦ | ៩៧ | ៩៨ | ៩៩ | ១០០ |
| កំរិតទី៥ | ១ | ២ | ៣ | ៤ | ៥ | ៦ | ៧ | ៨ | ៩ | ១០ | ១១ | ១២ | ១៣ | ១៤ | ១៥ | ១៦ | ១៧ | ១៨ | ១៩ | ២០ | ២១ | ២២ | ២៣ | ២៤ | ២៥ | ២៦ | ២៧ | ២៨ | ២៩ | ៣០ | ៣១ | ៣២ | ៣៣ | ៣៤ | ៣៥ | ៣៦ | ៣៧ | ៣៨ | ៣៩ | ៤០ | ៤១ | ៤២ | ៤៣ | ៤៤ | ៤៥ | ៤៦ | ៤៧ | ៤៨ | ៤៩ | ៥០ | ៥១ | ៥២ | ៥៣ | ៥៤ | ៥៥ | ៥៦ | ៥៧ | ៥៨ | ៥៩ | ៦០ | ៦១ | ៦២ | ៦៣ | ៦៤ | ៦៥ | ៦៦ | ៦៧ | ៦៨ | ៦៩ | ៧០ | ៧១ | ៧២ | ៧៣ | ៧៤ | ៧៥ | ៧៦ | ៧៧ | ៧៨ | ៧៩ | ៨០ | ៨១ | ៨២ | ៨៣ | ៨៤ | ៨៥ | ៨៦ | ៨៧ | ៨៨ | ៨៩ | ៩០ | ៩១ | ៩២ | ៩៣ | ៩៤ | ៩៥ | ៩៦ | ៩៧ | ៩៨ | ៩៩ | ១០០ |
| កំរិតទី៦ | ១ | ២ | ៣ | ៤ | ៥ | ៦ | ៧ | ៨ | ៩ | ១០ | ១១ | ១២ | ១៣ | ១៤ | ១៥ | ១៦ | ១៧ | ១៨ | ១៩ | ២០ | ២១ | ២២ | ២៣ | ២៤ | ២៥ | ២៦ | ២៧ | ២៨ | ២៩ | ៣០ | ៣១ | ៣២ | ៣៣ | ៣៤ | ៣៥ | ៣៦ | ៣៧ | ៣៨ | ៣៩ | ៤០ | ៤១ | ៤២ | ៤៣ | ៤៤ | ៤៥ | ៤៦ | ៤៧ | ៤៨ | ៤៩ | ៥០ | ៥១ | ៥២ | ៥៣ | ៥៤ | ៥៥ | ៥៦ | ៥៧ | ៥៨ | ៥៩ | ៦០ | ៦១ | ៦២ | ៦៣ | ៦៤ | ៦៥ | ៦៦ | ៦៧ | ៦៨ | ៦៩ | ៧០ | ៧១ | ៧២ | ៧៣ | ៧៤ | ៧៥ | ៧៦ | ៧៧ | ៧៨ | ៧៩ | ៨០ | ៨១ | ៨២ | ៨៣ | ៨៤ | ៨៥ | ៨៦ | ៨៧ | ៨៨ | ៨៩ | ៩០ | ៩១ | ៩២ | ៩៣ | ៩៤ | ៩៥ | ៩៦ | ៩៧ | ៩៨ | ៩៩ | ១០០ |
| កំរិតទី៧ | ១ | ២ | ៣ | ៤ | ៥ | ៦ | ៧ | ៨ | ៩ | ១០ | ១១ | ១២ | ១៣ | ១៤ | ១៥ | ១៦ | ១៧ | ១៨ | ១៩ | ២០ | ២១ | ២២ | ២៣ | ២៤ | ២៥ | ២៦ | ២៧ | ២៨ | ២៩ | ៣០ | ៣១ | ៣២ | ៣៣ | ៣៤ | ៣៥ | ៣៦ | ៣៧ | ៣៨ | ៣៩ | ៤០ | ៤១ | ៤២ | ៤៣ | ៤៤ | ៤៥ | ៤៦ | ៤៧ | ៤៨ | ៤៩ | ៥០ | ៥១ | ៥២ | ៥៣ | ៥៤ | ៥៥ | ៥៦ | ៥៧ | ៥៨ | ៥៩ | ៦០ | ៦១ | ៦២ | ៦៣ | ៦៤ | ៦៥ | ៦៦ | ៦៧ | ៦៨ | ៦៩ | ៧០ | ៧១ | ៧២ | ៧៣ | ៧៤ | ៧៥ | ៧៦ | ៧៧ | ៧៨ | ៧៩ | ៨០ | ៨១ | ៨២ | ៨៣ | ៨៤ | ៨៥ | ៨៦ | ៨៧ | ៨៨ | ៨៩ | ៩០ | ៩១ | ៩២ | ៩៣ | ៩៤ | ៩៥ | ៩៦ | ៩៧ | ៩៨ | ៩៩ | ១០០ |
| កំរិតទី៨ | ១ | ២ | ៣ | ៤ | ៥ | ៦ | ៧ | ៨ | ៩ | ១០ | ១១ | ១២ | ១៣ | ១៤ | ១៥ | ១៦ | ១៧ | ១៨ | ១៩ | ២០ | ២១ | ២២ | ២៣ | ២៤ | ២៥ | ២៦ | ២៧ | ២៨ | ២៩ | ៣០ | ៣១ | ៣២ | ៣៣ | ៣៤ | ៣៥ | ៣៦ | ៣៧ | ៣៨ | ៣៩ | ៤០ | ៤១ | ៤២ | ៤៣ | ៤៤ | ៤៥ | ៤៦ | ៤៧ | ៤៨ | ៤៩ | ៥០ | ៥១ | ៥២ | ៥៣ | ៥៤ | ៥៥ | ៥៦ | ៥៧ | ៥៨ | ៥៩ | ៦០ | ៦១ | ៦២ | ៦៣ | ៦៤ | ៦៥ | ៦៦ | ៦៧ | ៦៨ | ៦៩ | ៧០ | ៧១ | ៧២ | ៧៣ | ៧៤ | ៧៥ | ៧៦ | ៧៧ | ៧៨ | ៧៩ | ៨០ | ៨១ | ៨២ | ៨៣ | ៨៤ | ៨៥ | ៨៦ | ៨៧ | ៨៨ | ៨៩ | ៩០ | ៩១ | ៩២ | ៩៣ | ៩៤ | ៩៥ | ៩៦ | ៩៧ | ៩៨ | ៩៩ | ១០០ |
| កំរិតទី៩ | ១ | ២ | ៣ | ៤ | ៥ | ៦ | ៧ | ៨ | ៩ | ១០ | ១១ | ១២ | ១៣ | ១៤ | ១៥ | ១៦ | ១៧ | ១៨ | ១៩ | ២០ | ២១ | ២២ | ២៣ | ២៤ | ២៥ | ២៦ | ២៧ | ២៨ | ២៩ | ៣០ | ៣១ | ៣២ | ៣៣ | ៣៤ | ៣៥ | ៣៦ | ៣៧ | ៣៨ | ៣៩ | ៤០ | ៤១ | ៤២ | ៤៣ | ៤៤ | ៤៥ | ៤៦ | ៤៧ | ៤៨ | ៤៩ | ៥០ | ៥១ | ៥២ | ៥៣ | ៥៤ | ៥៥ | ៥៦ | ៥៧ | ៥៨ | ៥៩ | ៦០ | ៦១ | ៦២ | ៦៣ | ៦៤ | ៦៥ | ៦៦ | ៦៧ | ៦៨ | ៦៩ | ៧០ | ៧១ | ៧២ | ៧៣ | ៧៤ | ៧៥ | ៧៦ | ៧៧ | ៧៨ | ៧៩ | ៨០ | ៨១ | ៨២ | ៨៣ | ៨៤ | ៨៥ | ៨៦ | ៨៧ | ៨៨ | ៨៩ | ៩០ | ៩១ | ៩២ | ៩៣ | ៩៤ | ៩៥ | ៩៦ | ៩៧ | ៩៨ | ៩៩ | ១០០ |
| កំរិតទី១០ | ១ | ២ | ៣ | ៤ | ៥ | ៦ | ៧ | ៨ | ៩ | ១០ | ១១ | ១២ | ១៣ | ១៤ | ១៥ | ១៦ | ១៧ | ១៨ | ១៩ | ២០ | ២១ | ២២ | ២៣ | ២៤ | ២៥ | ២៦ | ២៧ | ២៨ | ២៩ | ៣០ | ៣១ | ៣២ | ៣៣ | ៣៤ | ៣៥ | ៣៦ | ៣៧ | ៣៨ | ៣៩ | ៤០ | ៤១ | ៤២ | ៤៣ | ៤៤ | ៤៥ | ៤៦ | ៤៧ | ៤៨ | ៤៩ | ៥០ | ៥១ | ៥២ | ៥៣ | ៥៤ | ៥៥ | ៥៦ | ៥៧ | ៥៨ | ៥៩ | ៦០ | ៦១ | ៦២ | ៦៣ | ៦៤ | ៦៥ | ៦៦ | ៦៧ | ៦៨ | ៦៩ | ៧០ | ៧១ | ៧២ | ៧៣ | ៧៤ | ៧៥ | ៧៦ | ៧៧ | ៧៨ | ៧៩ | ៨០ | ៨១ | ៨២ | ៨៣ | ៨៤ | ៨៥ | ៨៦ | ៨៧ | ៨៨ | ៨៩ | ៩០ | ៩១ | ៩២ | ៩៣ | ៩៤ | ៩៥ | ៩៦ | ៩៧ | ៩៨ | ៩៩ | ១០០ |
| កំរិតទី១១ | ១ | ២ | ៣ | ៤ | ៥ | ៦ | ៧ | ៨ | ៩ | ១០ | ១១ | ១២ | ១៣ | ១៤ | ១៥ | ១៦ | ១៧ | ១៨ | ១៩ | ២០ | ២១ | ២២ | ២៣ | ២៤ | ២៥ | ២៦ | ២៧ | ២៨ | ២៩ | ៣០ | ៣១ | ៣២ | ៣៣ | ៣៤ | ៣៥ | ៣៦ | ៣៧ | ៣៨ | ៣៩ | ៤០ | ៤១ | ៤២ | ៤៣ | ៤៤ | ៤៥ | ៤៦ | ៤៧ | ៤៨ | ៤៩ | ៥០ | ៥១ | ៥២ | ៥៣ | ៥៤ | ៥៥ | ៥៦ | ៥៧ | ៥៨ | ៥៩ | ៦០ | ៦១ | ៦២ | ៦៣ | ៦៤ | ៦៥ | ៦៦ | ៦៧ | ៦៨ | ៦៩ | ៧០ | ៧១ | ៧២ | ៧៣ | ៧៤ | ៧៥ | ៧៦ | ៧៧ | ៧៨ | ៧៩ | ៨០ | ៨១ | ៨២ | ៨៣ | ៨៤ | ៨៥ | ៨៦ | ៨៧ | ៨៨ | ៨៩ | ៩០ | ៩១ | ៩២ | ៩៣ | ៩៤ | ៩៥ | ៩៦ | ៩៧ | ៩៨ | ៩៩ | ១០០ |
| កំរិតទី១២ | ១ | ២ | ៣ | ៤ | ៥ | ៦ | ៧ | ៨ | ៩ | ១០ | ១១ | ១២ | ១៣ | ១៤ | ១៥ | ១៦ | ១៧ | ១៨ | ១៩ | ២០ | ២១ | ២២ | ២៣ | ២៤ | ២៥ | ២៦ | ២៧ | ២៨ | ២៩ | ៣០ | ៣១ | ៣២ | ៣៣ | ៣៤ | ៣៥ | ៣៦ | ៣៧ | ៣៨ | ៣៩ | ៤០ | ៤១ | ៤២ | ៤៣ | ៤៤ | ៤៥ | ៤៦ | ៤៧ | ៤៨ | ៤៩ | ៥០ | ៥១ | ៥២ | ៥៣ | ៥៤ | ៥៥ | ៥៦ | ៥៧ | ៥៨ | ៥៩ | ៦០ | ៦១ | ៦២ | ៦៣ | ៦៤ | ៦៥ | ៦៦ | ៦៧ | ៦៨ | ៦៩ | ៧០ | ៧១ | ៧២ | ៧៣ | ៧៤ | ៧៥ | ៧៦ | ៧៧ | ៧៨ | ៧៩ | ៨០ | ៨១ | ៨២ | ៨៣ | ៨៤ | ៨៥ | ៨៦ | ៨៧ | ៨៨ | ៨៩ | ៩០ | ៩១ | ៩២ | ៩៣ | ៩៤ | ៩៥ | ៩៦ | ៩៧ | ៩៨ | ៩៩ | ១០០ |
| កំរិតទី១៣ | ១ | ២ | ៣ | ៤ | ៥ | ៦ | ៧ | ៨ | ៩ | ១០ | ១១ | ១២ | ១៣ | ១៤ | ១៥ | ១៦ | ១៧ | ១៨ | ១៩ | ២០ | ២១ | ២២ | ២៣ | ២៤ | ២៥ | ២៦ | ២៧ | ២៨ | ២៩ | ៣០ | ៣១ | ៣២ | ៣៣ | ៣៤ | ៣៥ | ៣៦ | ៣៧ | ៣៨ | ៣៩ | ៤០ | ៤១ | ៤២ | ៤៣ | ៤៤ | ៤៥ | ៤៦ | ៤៧ | ៤៨ | ៤៩ | ៥០ | ៥១ | ៥២ | ៥៣ | ៥៤ | ៥៥ | ៥៦ | ៥៧ | ៥៨ | ៥៩ | ៦០ | ៦១ | ៦២ | ៦៣ | ៦៤ | ៦៥ | ៦៦ | ៦៧ | ៦៨ | ៦៩ | ៧០ | ៧១ | ៧២ | ៧៣ | ៧៤ | ៧៥ | ៧៦ | ៧៧ | ៧៨ | ៧៩ | ៨០ | ៨១ | ៨២ | ៨៣ | ៨៤ | ៨៥ | ៨៦ | ៨៧ | ៨៨ | ៨៩ | ៩០ | ៩១ | | | | | | | | | |

เจ็ดสนใจใน(ระบอบ)ประธานาธิบดี

សម្រាប់ ២

อธิบดีกรมการไฟฟ้าฝ่ายผลิตฯ กล่าวถึงปัญหาการขาดแคลนน้ำมันดิบที่จะใช้ทำ น้ำมันไฟฟ้า ว่าขณะนี้

ข้อ ๓. ในกรณีที่การฟ้องร้องขอรับพระอภัยมณีไว้รับราชการนั้น ภายในวันที่

ผู้บัญชาการหน่วยตำรวจนครบาลนำของขโมยไปมอบให้วิภาหะซึ่งเขากลัวที่จะได้รับรางวัล

๖๖ ๒. การให้คำปรึกษาแก่หน่วยงานที่สนใจและแนะนำว่า-ปอชค.มี ๒ ส่วนคือภาคภายในและภาคภายนอก
 ในภาคภายในจะประกอบด้วยกรมที่ขึ้นตรงต่อนายกรัฐมนตรี ๑๒ แห่งและกรมที่มีปฏิสัมพันธ์ ๓๓ แห่ง
 และส่วนภาคภายนอกจะประกอบด้วยหน่วยงานหลักซึ่งมี ๕๒ หน่วยงานที่ราชการและเอกชนมีบทบาทเกี่ยวข้อง
 โดยที่ส่วนนี้จะเกี่ยวข้องกับกระทรวงต่าง ๆ รวมแล้วกรมที่ขึ้นตรงต่อนายกรัฐมนตรีมี ๑๒ กรม
 และภาคภายนอกมี ๕๒ หน่วยงาน

ข้อ ๓ มาตรา ๑๖๖ บัญชีของคณะกรรมาธิการที่เสนอแนะการแก้ไขรัฐธรรมนูญให้ไปทางอื่นโดย
ที่กล่าวมาในร่าง จปร.ว่าวิธีตรวจร่างรัฐธรรมนูญแล้วเสร็จแล้ว

ข้อ ๔ คือการกำหนดเป็นภาระตามแบบจากรัฐที่ผู้ลงทะเบียนภาษีเงินได้จะต้องปฏิบัติตาม

๖๖.๕ การให้คะแนนใบสมัครสอบฯ/๖๖.๕.๑

គំរូទាំងនេះត្រូវបានកែសម្រួល ដោយអ្នករៀនសូត្រសាលាបឋមវិទ្យាល័យស្រីសុភាព្វ
កាលបរិច្ឆេទ៖ ១២/០៤/២០២៤/៤ កាលបរិច្ឆេទ៖ ០៤ ខែវិច្ឆិកា ឆ្នាំ២០២៤

[illegible]

การชำระหนี้ประเภทดอกเบี้ยส่วนหนึ่งส่วนมากให้ใช้สิทธิฐานในกรณีฉุกเฉินการรวมหนี้
การแก้ไขหนี้ประเภทหนี้สินส่วนบุคคลกับหนี้สาธารณะที่รวมกันชำระหนี้และหนี้สาธารณะ

[illegible]

ចំណុចទី១៖

[illegible][illegible]

ដំបូងបង្អស់

[illegible]

บันทึกการรับช่วงการดำเนินงาน

ครั้งที่ ๑ ผู้มอบหมายงานได้รับมอบหมายให้...
 อยู่ภายใต้...
 ด้าน...
 วัตถุประสงค์...
 เนื้อหา...
 ความรับผิดชอบ...

ผู้รับมอบหมายงาน

ผู้มอบหมายงานได้รับมอบหมายให้...
 วัตถุประสงค์...
 เนื้อหา...
 ความรับผิดชอบ...

ผู้รับมอบหมายงาน

ครั้งที่ ๒ ผู้มอบหมายงานได้รับมอบหมายให้...
 อยู่ภายใต้...
 ด้าน...
 วัตถุประสงค์...
 เนื้อหา...
 ความรับผิดชอบ...

ผู้รับมอบหมายงาน

ผู้มอบหมายงานได้รับมอบหมายให้...
 วัตถุประสงค์...
 เนื้อหา...
 ความรับผิดชอบ...

ผู้รับมอบหมายงาน

แบบฟอร์มการบันทึกการดำเนินงานที่ได้รับมอบหมาย

ผู้รับมอบหมายงานได้รับมอบหมายให้...
 อยู่ภายใต้...
 ด้าน...
 วัตถุประสงค์...
 เนื้อหา...
 ความรับผิดชอบ...

| ผู้มอบหมายงาน | ผู้รับมอบหมายงาน | วันที่มอบหมาย | วันที่รับมอบหมาย | วันที่ส่งมอบงาน |
|---------------|------------------|---------------|------------------|-----------------|
| นาย... | นาง... | ... | ... | ... |
| นาย... | นาง... | ... | ... | ... |
| นาย... | นาง... | ... | ... | ... |
| นาย... | นาง... | ... | ... | ... |
| นาย... | นาง... | ... | ... | ... |
| นาย... | นาง... | ... | ... | ... |
| นาย... | นาง... | ... | ... | ... |
| นาย... | นาง... | ... | ... | ... |
| นาย... | นาง... | ... | ... | ... |
| นาย... | นาง... | ... | ... | ... |

ผู้มอบหมายงาน

ผู้รับมอบหมายงาน

ผู้มอบหมายงาน

หมายเหตุ

บันทึกการปฏิบัติงานที่ได้รับมอบหมาย

ครั้งที่ ๑ ผู้ปฏิบัติงานได้รับมอบหมายให้...
 วัตถุประสงค์...
 เนื้อหา...
 ความรับผิดชอบ...

ผู้ปฏิบัติงาน

ครั้งที่ ๒

บันทึกการรับฟังการนำเสนอ

ครั้งที่ ๑ ผู้ประกอบการ/นักวิจัย/ผู้แทนองค์กร...
 ที่อยู่...
 วัตถุประสงค์...
 วันที่...
 เวลา...
 สถานที่...

() ผู้บันทึก

ผู้ดำเนินการ/นักวิจัย/ผู้แทนองค์กร...
 ที่อยู่...
 วัตถุประสงค์...
 วันที่...
 เวลา...
 สถานที่...

() ผู้บันทึก

ครั้งที่ ๒ ผู้ประกอบการ/นักวิจัย/ผู้แทนองค์กร...
 ที่อยู่...
 วัตถุประสงค์...
 วันที่...
 เวลา...
 สถานที่...

() ผู้บันทึก

ผู้ดำเนินการ/นักวิจัย/ผู้แทนองค์กร...
 ที่อยู่...
 วัตถุประสงค์...
 วันที่...
 เวลา...
 สถานที่...

() ผู้บันทึก

บันทึกการนำเสนอ

ครั้งที่ ๑ ผู้ประกอบการ/นักวิจัย/ผู้แทนองค์กร...
 ที่อยู่...
 วัตถุประสงค์...
 วันที่...
 เวลา...
 สถานที่...

() ผู้บันทึก

ครั้งที่ ๒ ผู้ประกอบการ/นักวิจัย/ผู้แทนองค์กร...
 ที่อยู่...
 วัตถุประสงค์...
 วันที่...
 เวลา...
 สถานที่...

() ผู้บันทึก

ผู้ดำเนินการ/นักวิจัย/ผู้แทนองค์กร...
 ที่อยู่...
 วัตถุประสงค์...
 วันที่...
 เวลา...
 สถานที่...

() ผู้บันทึก

หมายเหตุ: ...

บันทึกการนำเสนอ

ครั้งที่ ๑ ผู้ประกอบการ/นักวิจัย/ผู้แทนองค์กร...
 ที่อยู่...
 วัตถุประสงค์...
 วันที่...
 เวลา...
 สถานที่...

() ผู้บันทึก

ผู้ดำเนินการ/นักวิจัย/ผู้แทนองค์กร...
 ที่อยู่...
 วัตถุประสงค์...
 วันที่...
 เวลา...
 สถานที่...

ครั้งที่ ๒